

ΕΤΗΣΙΟ ΔΕΛΤΙΟ 2002

ΜΥΤΤΛΑΗΝΑΙΟΣ

Το 2002

ΜΗΝΥΜΑ ΠΡΟΕΔΡΟΥ

υπήρξε μια ακόμη δημιουργική και καρποφόρα χρονιά για τον Όμιλο Μυτιληναίου. Τον περασμένο χρόνο, ο Όμιλός μας, με αιχμή του δόρατος τις θυγατρικές εταιρείες ΜΕΤΚΑ Α.Ε. και ΕΛΒΟ Α.Β.Ε. κατόρθωσε να εδραιώσει την παρουσία και την προοπτική του στους τομείς της Άμυνας και της Ενέργειας, ενώ μέσω της ΜΥΤΙΛΗΝΑΙΟΣ Α.Ε. κατάφερε να διατηρήσει και να βελτιώσει τη θέση του στον εξαιρετικά ανταγωνιστικό τομέα της Μεταλλουργίας, παρά τις αντίξοες συνθήκες στην διεθνή αγορά των μετάλλων.

Ο αμυντικός τομέας κατέχει πλέον σημαντική θέση στον Όμιλο Μυτιληναίου. Το 38% των δραστηριοτήτων του Ομίλου προέρχεται σήμερα από τα εξοπλιστικά προγράμματα που έχουν αναλάβει να υλοποιήσουν η ΕΛΒΟ και η ΜΕΤΚΑ, ενώ εκτιμούμε ότι το ποσοστό αυτό θα αυξηθεί τα επόμενα χρόνια, στο πλαίσιο της πολιτικής για την ενίσχυση της ελληνικής βιομηχανικής συμπαραγωγής στον τομέα της Άμυνας.

Η διεύρυνση των δραστηριοτήτων του Ομίλου Μυτιληναίου στην αμυντική βιομηχανία, δημιουργεί δυνατότητες για μεγάλη αύξηση της κερδοφορίας στο μέλλον, καθώς η αυξανόμενη τεχνογνωσία μας στον συγκεκριμένο τομέα θα μας επιτρέψει σταδιακά να διεισδύσουμε και στις αγορές που διέπονται από τον ελεύθερο ανταγωνισμό. Οι δυνατότητες που διαγράφονται, διαφαίνονται ήδη στην δραστηριότητα και τα αποτελέσματα της ΕΛΒΟ και της ΜΕΤΚΑ, οι οποίες θα πρέπει να σημειωθεί επωφελούνται σημαντικά και από την συμπληρωματικότητά τους, η οποία ευνοεί τις συνέργιες.

Το 2002 ήταν μία χρονιά ιδιαίτερα σημαντική για την ΕΛΒΟ, η οποία τετραπλασίασε τα κέρδη της, που διαμορφώθηκαν σε € 8,7 εκατ., ενώ εξασφάλισε την παραγωγή 150 Τεθωρακισμένων Οχημάτων Μάχης (ΤΟΜΑ) Κένταυρος. Παράλληλα, πέτυχε μία πολύ σημαντική συμμετοχή στο πρόγραμμα κατασκευής 170 αρμάτων μάχης "Leopard", που περιλαμβάνει την τελική συναρμολόγηση, τους ελέγχους αξιοπιστίας και την πιστοποίησή τους. Τα μεγάλα αυτά έργα, για τα οποία θα απαιτηθούν επενδύσεις ύψους € 40 εκατ. κατά την επόμενη τριετία, προστίθενται στις συμβάσεις που εκτελεί ήδη η ΕΛΒΟ για λογαριασμό των Ενόπλων Δυνάμεων, αλλά και πολιτικών φορέων, αφού το 40-50% της δραστηριότητάς της αντιστοιχεί στην παραγωγή πολιτικών οχημάτων τα οποία διεκδίκησε και κέρδισε σε διεθνείς διαγωνισμούς.

Στον τομέα των εξοπλισμών επίσης, η ΜΕΤΚΑ ολοκλήρωσε το 2002 την διαδικασία παραγωγής των εκτοξευτήρων και βάσεων μεταφοράς του πυραυλικού συστήματος Patriot, σε συνεργασία με τις αμερικανικές εταιρίες Raytheon και Lockheed Martin. Η κατασκευή του χαλύβδινου σκάφους των νέων υποβρυχίων του πολεμικού ναυτικού σε συνεργασία με τα γερμανικά ναυπηγεία Howaldtswerke Deutsche Werft A.G (HDW) βρίσκεται σε πλήρη εξέλιξη και αναμένεται να ολοκληρωθεί μέχρι τα μέσα του 2005. Επίσης, η ΜΕΤΚΑ ανέλαβε ένα σημαντικό μέρος του υποκατασκευαστικού έργου, των 170 νέων αρμάτων μάχης «Leopard», ενώ εξασφάλισε την συμμετοχή της στο πρόγραμμα για την κατασκευή 150 ΤΟΜΑ Κένταυρος, σε συνεργασία με την ΕΛΒΟ.

Αξίζει να σημειωθεί ότι η ΜΕΤΚΑ, διαθέτοντας τον κατάλληλο εξοπλισμό και έχοντας αποκτήσει την απαιτούμενη υψηλή τεχνογνωσία, κατατάσσεται πλέον μεταξύ των ευρωπαϊκών βιομηχανιών με τη μεγαλύτερη εξειδίκευση σε σύνθετες και υψηλής ποιότητας μεταλλικές κατασκευές για βιομηχανικές συμπαραγωγές εξοπλιστικών προγραμμάτων.

Ο τομέας της Ενέργειας είναι ο δεύτερος στρατηγικός "πυλώνας" ανάπτυξης του Ομίλου. Αξιοποιώντας την τεράστια εμπειρία της θυγατρικής ΜΕΤΚΑ και τις δυνατότητες που διανοίγει η απελευθέρωση των αγορών της ηλεκτρικής ενέργειας και του φυσικού αερίου έχει δρομολογηθεί ένα εκτεταμένο επενδυτικό πρόγραμμα ύψους € 400 εκατ., με σημαντικότερο έργο την δημιουργία ενός νέου σταθμού παραγωγής ηλεκτρικής ενέργειας, ισχύος 400 MW, στον Βόλο.

ΜΗΝΥΜΑ ΠΡΟΕΔΡΟΥ

Το 2002 η νέα θυγατρική του Ομίλου, «Μυτιληναίος Παραγωγή και Εμπορία Ηλεκτρικής Ενέργειας» Α.Ε. (MPGS) ολοκλήρωσε την προετοιμασία για την ανάπτυξη του νέου αυτού σταθμού ηλεκτροπαραγωγής στον Βόλο, συμπεριλαμβανομένης της μελέτης περιβαλλοντικών όρων - η οποία εγκρίθηκε από το ΥΠΕΧΩΔΕ - και των όρων διασύνδεσης του σταθμού με το δίκτυο από το ΔΕΣΜΗΕ. Επίσης, ολοκληρώθηκε ο κύκλος διαβουλεύσεων με τις τράπεζες για την χρηματοδότηση του έργου, ενώ συνεχίστηκαν οι επαφές και συζητήσεις για συνεργασία με διεθνείς εταιρείες.

Επίσης, οι δύο νεοϊδρυθείσες εταιρείες «Κρήτη» και «Ρόδος» Παραγωγή και Εμπορία Ηλεκτρικής Ενέργειας Α.Ε. στις οποίες ο Όμιλος Μυτιληναίου μετέχει από κοινού με την «Rolls Royce Power Ventures» και την «Δομική Κρήτης» προεπελέγησαν στην πρώτη φάση του διαγωνισμού της Ρυθμιστικής Αρχής Ενέργειας (ΡΑΕ) για τους σταθμούς παραγωγής ηλεκτρικής ενέργειας με το σύστημα ΒΟΟ στην Κρήτη (220 MW) και τη Ρόδο (120 MW).

Στον τομέα των ήπιων μορφών ενέργειας, η «Μυτιληναίος Αιολική Ενεργειακή Ελλάδος» Α.Ε. (ΜΗWP) έλαβε άδεια παραγωγής για τέσσερα ακόμη αιολικά πάρκα πλέον των δύο, για τα οποία έχει ήδη αδειοδοτηθεί. Η εταιρεία προχώρησε τις δραστηριότητες που απαιτούνται για την λήψη τελικής αδειάς εγκατάστασης στα αιολικά πάρκα Σιδηροκάστρου και Πλατάνου έχοντας ήδη εξασφαλίσει την επιδότηση από το Υπουργείο Ανάπτυξης. Η υλοποίηση των δύο αυτών πάρκων αναμένεται να ξεκινήσει το β' εξάμηνο του 2003.

Παράλληλα, για τα τέσσερα νέα αδειοδοτημένα πάρκα στην Εύβοια ξεκίνησαν οι ενέργειες για την απόκτηση άδειας εγκατάστασης και την μετέπειτα υπαγωγή τους στον αναπτυξιακό νόμο. Η διαδικασία αυτή υπολογίζεται να ολοκληρωθεί στο τέλος του 2003 και αναμένεται πλέον η διασύνδεση του δικτύου για την έναρξη κατασκευής.

Υπό αυτό το πρίσμα καθίσταται προφανές, ότι η ενέργεια είναι δυνατόν να διασφαλίσει πολύ μεγάλα περιθώρια κερδοφορίας, μεσοπρόθεσμα για τον Όμιλο.

Η ΜΕΤΚΑ παραμένοντας ο βασικός ανάδοχος, κατασκευαστής, αλλά και κύριος συντηρητής των σταθμών παραγωγής ηλεκτρικής ενέργειας στη χώρα, βελτίωσε θεαματικά τον κύκλο εργασιών και την κερδοφορία της. Σήμερα είναι μία από τις πιο δυναμικές και σύνθετες βιομηχανίες με τεράστιο εύρος εφαρμογών στη συναρμολόγηση, ανέγερση, συντήρηση και αναμόρφωση ενεργειακών και διύλιστρητικών εγκαταστάσεων, ενώ εντυπωσιακά είναι και η ανάπτυξή της στον παραδοσιακό τομέα των Κατασκευών, γεγονός που αποδεικνύει η εμπλοκή της στα Ολυμπιακά έργα με κυριότερο την κατασκευή του έργου Calatrava για το Ολυμπιακό Ποδηλατοδρόμιο.

Τέλος, αναφορικά με την μεταλλουργία και το διεθνές εμπόριο μετάλλων αν και οι τιμές των μετάλλων παρέμειναν το 2002 σε χαμηλά επίπεδα, ο Όμιλος Μυτιληναίου κατάφερε να διατηρήσει την εγχώρια και διεθνή θέση του. Να σημειωθεί ότι και στον μεταλλουργικό τομέα, ο οποίος αποτελεί την παραδοσιακή δραστηριότητα του Ομίλου συνεχίζουμε τις επενδύσεις οι οποίες θα διασφαλίσουν την ενίσχυση της παραγωγικής βάσης ώστε να αξιοποιήσουμε τις ευκαιρίες που θα προκύψουν από την αναμενόμενη ανάκαμψη των αγορών. Κορυφαίο επενδυτικό έργο είναι ο δρομολογημένος εκσυγχρονισμός της θυγατρικής του στη Ρουμανία, "Sometra".

Θετικά κινήθηκαν και τα οικονομικά μεγέθη του Ομίλου καθώς και των θυγατρικών εταιριών μας, παρουσιάζοντας βελτίωση των οικονομικών δεικτών λειτουργικής κερδοφορίας και, κυρίως, βελτίωση της οικονομικής διάρθρωσης του Ομίλου.

Το κύριο χαρακτηριστικό του ενοποιημένου Ισολογισμού για το 2002 είναι ότι παρά την μείωση του κύκλου εργασιών από € 383,6 εκατ. σε € 259,6 εκατ., η οποία οφείλεται κυρίως στην συνεχιζόμενη πτώση των διεθνών τιμών των πρώτων υλών και την σημαντική πτώση του δολαρίου έναντι του ευρώ, διατηρήθηκε η λειτουργική κερδοφορία σε υψηλά επίπεδα, φθάνοντας στα € 17,6 εκατ. Σε αυτό συνέβαλε βασικά η αύξηση του μικτού περιθωρίου κέρδους από 15,4% σε 18,5%, που σε συνδυασμό με την συγκράτηση των δαπανών οδήγησαν στην αύξηση του καθαρού περιθωρίου κέρδους από

ΜΗΝΥΜΑ ΠΡΟΕΔΡΟΥ

ποσοστό 5,3% σε 7,3% περίπου. Είναι χαρακτηριστικό ότι τα χρηματοοικονομικά έξοδα μειώθηκαν από € 8,9 εκατ. σε € 4,7 εκατ.

Ωστόσο οι σημαντικές συναλλαγματικές διακυμάνσεις επηρέασαν αρνητικά τα κέρδη προ φόρων που μειώθηκαν από € 29,6 εκατ. σε € 17,6 εκατ. (από περιθώριο 7,7% σε 6,8 % αντίστοιχα του κύκλου εργασιών).

Ως προς τη διάρθρωση του ισολογισμού θα πρέπει να επισημανθούν επίσης, τα εξής:

1. Η μείωση του δανεισμού σε σχέση με την προηγούμενη χρήση κατά € 28 εκατ. περίπου
2. Το ύψος των ιδίων κεφαλαίων (€ 304 εκατ. προ διαφορών ενοποίησης) με δείκτη ιδίων προς ξένα κεφάλαια 1:07
3. Η σημαντική ρευστότητα του Ομίλου (€ 52 εκατ. περίπου).

Τέλος η διοίκηση του Ομίλου έχει υιοθετήσει, από το 2001, τις αρχές της Εταιρικής Διακυβέρνησης που έχουν ως στόχο τον έλεγχο, τη διαφάνεια, τη διαφύλαξη των συμφερόντων όλων όσοι συνδέονται με την εταιρία, καθώς επίσης την προσθήκη αξίας στην επιχείρηση και τη μακροπρόθεσμη ανάπτυξή της. Στο πλαίσιο αυτό οι εταιρίες του Ομίλου, προχωρούν στη διαφοροποίηση της σύνθεσης των Δ.Σ. προσθέτοντας εκτελεστικά και ανεξάρτητα μέλη. Ήδη στο Δ.Σ. της ΜΕΤΚΑ από το 2002 εκτός των εκτελεστικών μελών, προστέθηκαν και μη εκτελεστικά και ανεξάρτητα μέλη, με διεθνή αναγνώριση.

Αγαπητοί μέτοχοι, το 2002 ο Όμιλος Μυτιληναίου παρά τις δυσκολίες που δημιούργησε το διεθνές οικονομικό περιβάλλον, με κυριότερες την πτώση της τιμής του δολαρίου και την διατήρηση των τιμών των μετάλλων σε χαμηλά επίπεδα, κατόρθωσε να βελτιώσει την παραγωγικότητα και την οικονομική του αποδοτικότητα. Παράλληλα, συνέχισε να υλοποιεί απαρέγκλιτα τις στρατηγικές του επιδιώξεις, που συγκλίνουν στο να καταστεί μέσα στα επόμενα χρόνια, ένας ισχυρός και ανταγωνιστικός ευρωπαϊκός όμιλος στην «βαριά βιομηχανία» των κλάδων της Άμυνας, της Ενέργειας και της Μεταλλουργίας.

Ευάγγελος Μυτιληναίος
Πρόεδρος Δ.Σ.

Πίνακας Περιεχομένων

I. Συνοπτικά Οικονομικά Μεγέθη.....	9
II. Συνοπτικά Ενοποιημένα Οικονομικά Μεγέθη	9
1. Πληροφορίες για τη Σύσταση του Ετήσιου Δελτίου και τους Ελεγκτές της Εταιρίας	10
2. Δικαιώματα Μετόχων	14
2.1. Γενικά	14
2.2. Φορολογία Μερισμάτων	15
3. Στοιχεία του Κλάδου	16
4. Πληροφορίες για την Εταιρία – Απολογισμός Δραστηριοτήτων 2002	18
4.1 Γενικές Πληροφορίες	18
4.2 Δημόσιες Προσφορές	18
4.3 Ιστορικό	18
4.4 Παρεχόμενες Υπηρεσίες – Προσφερόμενα Προϊόντα	19
4.5 Διεθνής Δραστηριότητα – Συμφωνίες στο Εξωτερικό	20
4.6 Δίκτυο Πωλήσεων και Διανομής.....	22
4.6.1 Δίκτυο Πωλήσεων Εξωτερικού	22
4.6.2 Δίκτυο Πωλήσεων και Διανομής Εσωτερικού	22
4.7 Κυριότερα Γεγονότα κατά το 2002 – Ανάπτυξη Νέων Δραστηριοτήτων	23
4.7.1 Ενέργεια	23
4.7.2 Άμυνα	24
4.8 Πάγια Περιουσιακά Στοιχεία – Εγγυήσεις και Εμπράγματα Ασφάλειες	25
4.8.1 Γήπεδα – Κηριακές Εγκαταστάσεις	25
4.8.2 Μηχανολογικός Εξοπλισμός – Τεχνικές Εγκαταστάσεις	25
4.8.3 Πάγια Περιουσιακά Στοιχεία – Εγγυήσεις και Εμπράγματα Ασφάλειες	26
4.9 Εξέλιξη Μετοχικού Κεφαλαίου	26
4.10 Ίδια Κεφάλια – Λογιστική Αξία Μετοχής	28
4.11 Μέτοχοι	29

4.12 Διοίκηση – Διεύθυνση Εργασιών	29
4.13 Αρχές Εταιρικής Διακυβέρνησης – Εσωτερικός Έλεγχος	32
4.14 Συμμετοχές των Μελών του Δ.Σ. και των Κύριων Μετόχων στη Μετοχική Σύσταση και το Διοικητικό Συμβούλιο άλλων Εταιριών	32
4.15 Οργανόγραμμα της Εταιρίας	33
4.16 Ανθρώπινο Δυναμικό	34
4.17 Επενδύσεις	34
5. Απολογιστικά Στοιχεία Δραστηριότητας	36
5.1 Εξέλιξη Εργασιών – Αποτελεσμάτων	36
5.2 Διάθεση των Προ Αποσβέσεων και Φόρων Κερδών	38
5.3 Ανάλυση Οικονομικής Κατάστασης 2000 – 2002	39
5.4 Χρηματοοικονομικοί Δείκτες	40
5.5 Πηγές και Χρήσεις Κεφαλαίων	41
5.6 Ενοποιημένα Αποτελέσματα	42
6. Συνδεδεμένες Εταιρίες	44
6.1 Συνδεδεμένες Εταιρίες με τη Μυτιληναίος Α.Ε.	44
6.1.1 Θυγατρικές Εταιρίες	44
6.2 Διεταιρικές Συναλλαγές	57
7. Προοπτικές της Εταιρίας	58
7.1 Προοπτικές της Εταιρίας	58
8. Εξέλιξη της Τιμής της Μετοχής και Μερισματική Πολιτική	61
8.1 Μερισματική Πολιτική	61
8.2 Κέρδη ανά Μετοχή	61
8.3 Η Πορεία της Μετοχής	62
9. Παράρτημα	65

I. Συνοπτικά Οικονομικά Στοιχεία (ποσά σε €)

	2000	2001	2002
ΚΥΚΛΟΣ ΕΡΓΑΣΙΩΝ (ΠΩΛΗΣΕΙΣ)	249.277.284,16	194.210.396,43	154.293.901,56
ΜΙΚΤΑ ΚΕΡΔΗ ΕΚΜΕΤΑΛΛΕΥΣΗΣ	26.665.775,46	22.128.075,02	14.783.063,97
ΕΞΟΔΑ ΛΕΙΤΟΥΡΓΙΑΣ	12.227.706,39	11.010.927,28	8.521.029,44
ΧΡΗΜΑΤΟΟΙΚΟΝΟΜΙΚΑ ΑΠΟΤΕΛΕΣΜΑΤΑ	20.692.790,23	(3.373.549,08)	(875.337,15)
ΟΡΓΑΝΙΚΑ ΚΕΡΔΗ ΕΚΜΕΤΑΛΛΕΥΣΕΩΣ	35.345.772,48	7.925.075,37	5.464.024,09
ΚΑΘΑΡΑ ΚΕΡΔΗ ΧΡΗΣΗΣ	36.843.653,04	9.516.408,57	6.107.713,25
ΚΑΘΑΡΑ ΚΕΡΔΗ ΠΡΟΣ ΔΙΑΘΕΣΗ	29.975.597,24	2.572.438,56	5.012.578,68
ΜΕΡΙΣΜΑΤΑ	11.891.515,77	2.431.220,40	2.026.017,00
ΥΠΟΛΟΙΠΟ ΚΕΡΔΩΝ ΕΙΣ ΝΕΟΝ	1.363.510,44	36.519,76	2.737.758,68
ΣΥΝΟΛΟ ΑΚΑΘΑΡΙΣΤΩΝ ΠΑΓΙΩΝ	18.745.477,39	19.273.666,61	20.349.098,32
ΑΠΟΣΒΕΣΕΙΣ	1.641.238,60	2.023.565,70	2.437.319,17
ΣΥΝΟΛΟ ΚΑΘΑΡΩΝ ΠΑΓΙΩΝ	17.104.238,77	17.250.100,91	17.911.779,15
ΣΥΝΟΛΟ ΚΥΚΛ. ΕΝΕΡΓΗΤΙΚΟΥ	166.621.455,49	136.921.521,06	114.089.127,70
ΣΥΝΟΛΟ ΕΝΕΡΓΗΤΙΚΟΥ	363.030.056,37	376.956.070,70	377.030.304,64
ΣΥΝΟΛΟ ΙΔΙΩΝ ΚΕΦΑΛΑΙΩΝ	247.781.054,24	246.484.706,34	244.413.676,04
ΣΥΝΟΛΟ ΥΠΟΧΡΕΩΣΕΩΝ	113.026.163,97	129.393.762,22	122.241.413,18

II. Συνοπτικά Ενοποιημένα Οικονομικά Στοιχεία (ποσά σε €)

	2000	2001	2002
ΚΥΚΛΟΣ ΕΡΓΑΣΙΩΝ (ΠΩΛΗΣΕΙΣ)	412.869.756,82	383.669.341,47	259.554.311,88
ΜΙΚΤΑ ΚΕΡΔΗ ΕΚΜΕΤΑΛΛΕΥΣΗΣ	61.146.655,08	59.064.121,57	48.237.490,88
ΕΞΟΔΑ ΛΕΙΤΟΥΡΓΙΑΣ	28.556.298,43	30.393.706,89	25.041.237,21
ΧΡΗΜΑΤΟΟΙΚΟΝΟΜΙΚΑ ΑΠΟΤΕΛΕΣΜΑΤΑ	4.033.027,47	(8.885.098,85)	(4.737.105,25)
ΟΡΓΑΝΙΚΑ ΚΕΡΔΗ ΕΚΜΕΤΑΛΛΕΥΣΕΩΣ	41.205.622,88	20.367.785,37	18.856.053,23
ΚΑΘΑΡΑ ΚΕΡΔΗ ΧΡΗΣΗΣ	40.749.941,98	29.676.181,76	17.595.716,02
ΚΑΘΑΡΑ ΚΕΡΔΗ ΠΡΟΣ ΔΙΑΘΕΣΗ	33.876.574,80	10.326.901,82	10.891.370,43
ΜΕΡΙΣΜΑΤΑ	11.891.515,77	2.431.220,40	2.026.017,00
ΥΠΟΛΟΙΠΟ ΚΕΡΔΩΝ ΕΙΣ ΝΕΟΝ	3.175.511,62	4.843.382,51	6.285.960,19
ΣΥΝΟΛΟ ΑΚΑΘΑΡΙΣΤΩΝ ΠΑΓΙΩΝ	112.249.948,21	167.121.637,47	163.514.234,37
ΑΠΟΣΒΕΣΕΙΣ	52.959.500,56	107.949.299,71	101.767.758,06
ΣΥΝΟΛΟ ΚΑΘΑΡΩΝ ΠΑΓΙΩΝ	59.290.447,66	59.172.337,76	61.746.476,31
ΣΥΝΟΛΟ ΚΥΚΛ. ΕΝΕΡΓΗΤΙΚΟΥ	287.716.796,05	298.137.190,67	268.016.292,72
ΣΥΝΟΛΟ ΕΝΕΡΓΗΤΙΚΟΥ	372.040.435,10	391.205.568,24	362.193.586,44
ΣΥΝΟΛΟ ΙΔΙΩΝ ΚΕΦΑΛΑΙΩΝ	155.144.740,09	162.317.160,64	149.545.262,67
ΣΥΝΟΛΟ ΥΠΟΧΡΕΩΣΕΩΝ	213.415.121,24	226.499.938,19	201.571.212,04

1. Πληροφορίες για τη Σύμβαση του Ετήσιου Δελτίου και τους Ελεγκτές της Εταιρίας

Στο Ετήσιο Δελτίο περιέχονται όλες οι πληροφορίες και τα οικονομικά στοιχεία που είναι απαραίτητα για τη σωστή εκτίμηση της περιουσίας, της χρηματοοικονομικής κατάστασης, των αποτελεσμάτων χρήσεως 2002 και των προοπτικών της Εταιρίας από τους μετόχους, τους επενδυτές και τους συμβούλους επί των επενδύσεών τους.

Οι επενδυτές που ενδιαφέρονται για περισσότερες πληροφορίες θα μπορούν να απευθύνονται τις εργάσιμες ημέρες και ώρες στα γραφεία της Εταιρίας, Πατρόκλου 5-7 Μαρούσι, 210 – 68 77 300 (κ. Νικόλαος Κόντος – Υπεύθυνος Τμήματος Μετόχων).

Η σύμβαση και η διάθεση του Ετήσιου Δελτίου έγινε σύμφωνα με τις διατάξεις της απόφασης της Επιτροπής Κεφαλαιαγοράς υπ. αρ. 5/2004/14.11.2000.

Υπεύθυνοι για τη σύνταξη του και την ακρίβεια των στοιχείων που περιέχει είναι:

1. Ο κ. Μπυροβολέας Απόστολος, Γενικός Διευθυντής Οικονομικών Υπηρεσιών, Πατρόκλου 5-7 Μαρούσι, 210 - 68 77 300.
2. Ο κ. Κόντος Νικόλαος, Υπεύθυνος Τμήματος Μετόχων, Πατρόκλου 5-7 Μαρούσι, 210 - 68 77 300.
3. Ο κ. Τζανόγλου Νικόλαος, Διευθυντής Λογιστηρίου, Πατρόκλου 5-7 Μαρούσι, 210 - 68 77 300.

Το Διοικητικό Συμβούλιο της Εταιρίας δηλώνει ότι όλα τα μέλη του έχουν λάβει γνώση του περιεχομένου του παρόντος Δελτίου και μαζί με τους συντάκτες του, βεβαιώνουν υπεύθυνα ότι:

Όλες οι πληροφορίες και τα στοιχεία που περιέχονται σε αυτό είναι πλήρη και αληθή.

Δεν υπάρχουν άλλα στοιχεία και δεν έχουν λάβει χώρα γεγονότα, η απόκρυψη ή παράλειψη των οποίων θα μπορούσε να καταστήσει παραπλανητικό το σύνολο ή μέρος των στοιχείων και πληροφοριών που περιέχονται στο Ετήσιο Δελτίο.

Η Εταιρία ελέγχεται από ορκωτούς ελεγκτές. Τον έλεγχο της εταιρικής χρήσης που έκλεισε στις 31/12/2002 διενήργησε ο ορκωτός ελεγκτής κ. Κοσιλίνης Κωνσταντίνος κάτοικος Αθηνών, Α.Μ.ΣΟΕΛ 12711 της εταιρίας PriceWaterhouseCoopers (Λεωφ. Κηφισίας 268, 152 32 Χαλάνδρι, τηλ. 210 - 6874400). Τα πιστοποιητικά του ελέγχου παρατίθενται στο συνημμένο Παράρτημα κάτω από τους δημοσιευμένους ισολογισμούς.

Συγκεκριμένα, ο Ορκωτός Ελεγκτής παρατηρεί για τη χρήση του 2002:

Παρατηρήσεις επί του Ισολογισμού:

Ελέγξαμε τις ανωτέρω Οικονομικές Καταστάσεις καθώς και το σχετικό Προσάρτημα της Ανώνυμης εταιρίας ΜΥΤΙΛΗΝΑΙΟΣ Α.Ε. ΟΜΙΛΟΣ ΕΠΙΧΕΙΡΗΣΕΩΝ της εταιρικής χρήσης που έληξε την 31 Δεκεμβρίου 2002. Ο έλεγχός μας, στα πλαίσια του οποίου λάβαμε και γνώση πλήρους λογιστικού απολογισμού των εργασιών των υποκαταστημάτων της εταιρίας, έγινε σύμφωνα με τις διατάξεις του άρθρου 37 του κωδ. Ν. 2190/1920 «περί Ανωνύμων εταιριών» και τις ελεγκτικές διαδικασίες που κρίναμε κατάλληλες, βάσει των αρχών και κανόνων ελεγκτικής που ακολουθεί το Σώμα Ορκωτών Ελεγκτών Λογιστών. Τέθηκαν στη διάθεσή μας τα βιβλία και στοιχεία που τήρησε η εταιρία και μας δόθηκαν οι αναγκαίες για τον έλεγχο πληροφορίες και επεξηγήσεις που ζητήσαμε. Η εταιρία εφάρμοσε ορθά το Γενικό Λογιστικό Σχέδιο. Δεν τροποποιήθηκε η μέθοδος απογραφής σε σχέση με την προηγούμενη χρήση εκτός από την περίπτωση 7 των σημειώσεων της εταιρίας κάτω από τον Ισολογισμό. Επαληθεύσαμε τη συμφωνία του περιεχομένου της εκθέσεως Διαχειρίσεως του Διοικητικού Συμβουλίου προς την Τακτική Γενική Συνέλευση των Μετόχων, με τις σχετικές Οικονομικές Καταστάσεις. Το Προσάρτημα περιλαμβάνει τις πληροφορίες που προβλέπονται από την παράγραφο 1 του άρθρου 43α του Κωδ. Ν. 2190/1920.

Από τον παραπάνω έλεγχό μας προέκυψαν τα εξής:

1. Η Εταιρία την 5η Μαΐου 1997 συνήψε εμπορική συμφωνία με το μεταλλευτικό συγκρότημα RMHK TREPCHA τα ορυχεία του οποίου βρίσκονται στο βόρειο Κοσσυφοπέδιο. Βάσει της σύμβασης η Εταιρία έχει χρηματοδοτήσει τις παραγωγικές διαδικασίες του συγκροτήματος με προκαταβολές ύψους € 17.800.000 περίπου, οι οποίες συμπεριλαμβάνονται στο κονδύλι του Ενεργητικού «Αποθέματα» ενώ εκκρεμεί και απαίτηση ύψους € 16.075.000 περίπου, η οποία συμπεριλαμβάνεται στο κονδύλι του Ενεργητικού «Πελάτες». Λόγω των εξελίξεων στο Κοσσυφοπέδιο, η σύμβαση έχει διακοπεί μονομερώς από τη RMHK TREPCHA. Η Εταιρία θεωρώντας αντισυμβατική τη συμπεριφορά των αντισυμβαλλομένων διεκδικεί με όλα τα μέσα τα δικαιώματά της, ενώ δεν έχει σχηματίσει πρόβλεψη για τα ανωτέρω επισφαλούς είσπραξης ποσά, με επιβάρυνση των αποτελεσμάτων της. Κατά τη διάρκεια της κλειόμενης χρήσης, η Εταιρία έλαβε από τον Οργανισμό Ασφάλισης Εξαγωγικών Πιστώσεων το ποσό των € 1.679.368 ως μέρος ασφαλιστικής αποζημίωσης έναντι των ανωτέρω απαιτήσεων, το οποίο καταχώρισε στο κονδύλι των αποτελεσμάτων χρήσης «Εκτακτα και Ανόργανα Έσοδα».
2. Η Εταιρία κατά τα προηγούμενα έτη συνήψε εμπορική συμφωνία με το μεταλλουργικό συγκρότημα RTB-BOR το οποίο βρίσκεται στη Σερβία, έχοντας χρηματοδοτήσει τις παραγωγικές του διαδικασίες βάσει σχετικών συμβάσεων. Λόγω της κατάστασης που επικρατεί στην ανωτέρω χώρα, δεν κατέστη δυνατό να επιβεβαιωθεί η εισπραξιμότητα των οφειλομένων ποσών που ανέρχονται σε € 14.992.000 (2001: € 19.663.000) περίπου και συμπεριλαμβάνονται στα κονδύλια του Ενεργητικού «Αποθέματα» και «Πελάτες». Η διοίκηση της Εταιρίας βασιζόμενη στην επαναενεργοποίηση της συμφωνίας και των συναλλαγών με τη RTB-BOR εντός του 2002, στη μείωση της ως άνω οφειλής κατά ποσό € 4.671.000 και στην ύπαρξη εγγυητικών επιστολών τραπεζών που εδρεύουν στη χώρα αυτή, θεωρεί ότι τα ανωτέρω ποσά δεν είναι επισφαλής.
3. Υπόλοιπα λογαριασμών απαιτήσεων ύψους € 5.763.000 περίπου, των οποίων η εισπραξιμότητα κρίνεται ως επισφαλής δεν καλύπτονται από σχετική πρόβλεψη.
4. Όπως αναφέρεται στη σημείωση υπ' αρ. 8 της Εταιρίας, στο λογαριασμό του Ενεργητικού «Συμμετοχές σε συνδεδεμένες επιχειρήσεις» περιλαμβάνονται μετοχές της εισηγμένης στο Χ.Α.Α. εταιρίας ΜΕΤΚΑ Α.Ε. συνολικού ποσού € 204.899.449, η αποτίμηση των οποίων έγινε στο κόστος κτήσης τους. Αν η αποτίμηση των μετοχών αυτών γινόταν σύμφωνα με τις διατάξεις του Κωδ. Ν. 2190/21920 στη μικρότερη τιμή μεταξύ του κόστους κτήσης και της τρέχουσας αξίας τους, το συνολικό ποσό αυτών θα ανήρχετο σε € 113.090.156 και η προκύπτουσα διαφορά θα έπρεπε να επιβαρύνει τα Ίδια Κεφάλαια της Εταιρίας. Επιπλέον, στον ανωτέρω λογαριασμό περιλαμβάνονται μετοχές μη εισηγμένων στο Χ.Α.Α. εταιριών, συνολικού ποσού € 36.373.224, η αποτίμηση των οποίων έγινε στο κόστος κτήσης τους. Αν η αποτίμηση των μετοχών αυτών γινόταν σύμφωνα με τις διατάξεις του Κωδ. Ν. 2190/1920 στη μικρότερη τιμή μεταξύ του κόστους κτήσεως και της τρέχουσας αξίας τους, το συνολικό ποσό αυτών θα ανήρχετο σε € 16.408.463 και η προκύπτουσα διαφορά θα έπρεπε να επιβαρύνει τα Ίδια Κεφάλαια της εταιρίας.
5. Δεν υπολογίστηκαν αποσβέσεις ποσού € 1.550.871 περίπου, οι οποίες αφορούν την αναπόσβεστη αξία κατεδαφισθέντος κτιρίου που είχε η Εταιρία στην κυριότητά της και οι οποίες θα έπρεπε κατά € 516.957 να είχαν επιβαρύνει τα αποτελέσματα της κλειόμενης χρήσης και κατά € 1.033.914 τα αποτελέσματα των προηγούμενων χρήσεων.
6. Οι φορολογικές δηλώσεις και τα λογιστικά βιβλία της Εταιρίας για τις χρήσεις 1999 έως και 2002 δεν έχουν ελεγχθεί από τις αρμόδιες φορολογικές αρχές, κατά συνέπεια τα αποτελέσματα που προκύπτουν από τις Οικονομικές Καταστάσεις της Εταιρίας δεν έχουν καταστεί οριστικά.

Κατά τη γνώμη μας, οι ανωτέρω Οικονομικές Καταστάσεις οι οποίες προκύπτουν από τα βιβλία και στοιχεία της Εταιρίας απεικονίζουν, μαζί με το Προσάρτημα, αφού ληφθούν υπόψη οι παραπάνω παρατηρήσεις μας, καθώς και οι σημειώσεις 7 και 8 της Εταιρίας κάτω από τον Ισολογισμό, την περιουσιακή διάρθρωση και την οικονομική θέση της Εταιρίας κατά την 31 Δεκεμβρίου 2002, καθώς και τα αποτελέσματα της χρήσης που έληξε αυτή την ημερομηνία, βάσει των σχετικών διατάξεων που ισχύουν και των λογιστικών αρχών, οι οποίες έχουν γίνει γενικά παραδεκτές και δε διαφέρουν, εκτός από την περίπτωση 7 των σημειώσεων της Εταιρίας κάτω από τον Ισολογισμό, από εκείνες που η Εταιρία εφάρμοσε στην προηγούμενη χρήση.

Παρατηρήσεις επί του Ενοποιημένου Ισολογισμού:

Ελέγξαμε, κατά τις διατάξεις του αρ. 108 του Κωδ. Ν. 2190/1920 «περί Ανωνύμων Εταιριών», τον Ενοποιημένο Ισολογισμό και την Ενοποιημένη Κατάσταση Αποτελεσμάτων, καθώς και το σχετικό Ενοποιημένο Προσάρτημα της Ανώνυμης Εταιρίας ΜΥΤΙΛΗΝΑΙΟΣ Α.Ε. ΟΜΙΛΟΣ ΕΠΙΧΕΙΡΗΣΕΩΝ και των θυγατρικών της για τη χρήση που έληξε την 31 Δεκεμβρίου 2002. Εφαρμόσαμε τις διαδικασίες που κρίναμε κατάλληλες για το σκοπό του ελέγχου μας, οι οποίες είναι σύμφωνες με τις αρχές και κανόνες ελεγκτικής που ακολουθεί το Σώμα Ορκωτών Ελεγκτών Λογιστών και επαληθεύσαμε τη συμφωνία του περιεχομένου της Ενοποιημένης Εκθέσεως Διαχείρισεως με τις παραπάνω ενοποιημένες Οικονομικές Καταστάσεις.

Από τον παραπάνω έλεγχό μας προέκυψαν τα εξής:

1. Η Εταιρία την 5η Μαΐου 1997 συνήψε εμπορική συμφωνία με το μεταλλευτικό συγκρότημα RΜΗΚ ΤRΕΡCΑ, τα ορυχεία του οποίου βρίσκονται στο βόρειο Κοσσυφοπέδιο. Βάσει της σύμβασης η Εταιρία έχει χρηματοδοτήσει τις παραγωγικές διαδικασίες του συγκροτήματος με προκαταβολές ύψους € 17.800.000 περίπου, οι οποίες συμπεριλαμβάνονται στο κονδύλι του Ενεργητικού «Αποθέματα» ενώ εκκρεμεί και απαίτηση ύψους € 16.075.000 περίπου, η οποία συμπεριλαμβάνεται στο κονδύλι του Ενεργητικού «Πελάτες». Λόγω των εξελίξεων στο Κοσσυφοπέδιο η σύμβαση έχει διακοπεί μονομερώς από τη RΜΗΚ ΤRΕΡCΑ. Η Εταιρία θεωρώντας αντισυμβατική τη συμπεριφορά των αντισυμβαλλομένων διεκδικεί με όλα τα μέσα τα δικαιώματά της, ενώ δεν έχει σχηματίσει πρόβλεψη για τα ανωτέρω επισφαλούς είσπραξης ποσά, με επιβάρυνση των ενοποιημένων αποτελεσμάτων της. Κατά τη διάρκεια της κλειόμενης χρήσης, η εταιρία έλαβε από τον Οργανισμό Ασφάλισης Εξαγωγικών Πιστώσεων το ποσό των € 1.679.368 ως μέρος ασφαλιστικής αποζημίωσης έναντι των ανωτέρω απαιτήσεων, το οποίο καταχώρισε στο κονδύλι των ενοποιημένων αποτελεσμάτων χρήσης «Έκτακτα και Ανόργανα Έσοδα».
2. Η Εταιρία κατά τα προηγούμενα έτη συνήψε εμπορική συμφωνία με το μεταλλουργικό συγκρότημα RTB-BOR το οποίο βρίσκεται στη Σερβία, έχοντας χρηματοδοτήσει τις παραγωγικές του διαδικασίες βάσει σχετικών συμβάσεων. Λόγω της κατάστασης που επικρατεί στην ανωτέρω χώρα, δεν κατέστη δυνατό να επιβεβαιωθεί η εισηραξιμότητα των οφειλομένων ποσών που ανέρχονται σε € 24.157.000 (2001: € 30.095.000) περίπου και συμπεριλαμβάνονται στα κονδύλια του Ενεργητικού «Αποθέματα» και «Πελάτες». Η διοίκηση της εταιρίας, βασιζόμενη στην επανασεναεργοποίηση της συμφωνίας και των συναλλαγών με τη RTB-BOR εντός του 2002, στη μείωση της ως άνω οφειλής κατά ποσό € 5.938.000 και στην ύπαρξη εγγυητικών επιστολών τραπεζών που εδρεύουν στη χώρα αυτή, θεωρεί ότι τα ανωτέρω ποσά δεν είναι επισφαλή.
3. Στα ενοποιημένα αποτελέσματα της κλειόμενης χρήσης δεν καταχωρίστηκαν χρεωστικές συναλλαγματικές διαφορές ποσού € 4.308.341 περίπου.
4. Στις προηγούμενες χρήσεις μεταφέρθηκαν, κατ' εφαρμογή του αρ. 37 του Ν. 2874/2000, στο κονδύλι του Ενεργητικού Β4 «Δαπάνες πολυετούς απόσβεσης», ζημίες από υποτίμηση μετοχών εισηγμένων στο Χρηματιστήριο Αξιών Αθηνών, προκειμένου να αποσβεστούν εντός πενταετίας, αρχής γενομένης από τη χρήση 2000. Εξαιτίας του λογιστικού αυτού χειρισμού η αναπόσβεστη αξία των ενοποιημένων δαπανών αυτών και τα ενοποιημένα ίδια κεφάλαια είναι αυξημένα κατά € 2.396.767, ενώ τα ενοποιημένα αποτελέσματα της χρήσης έχουν επιβαρυνθεί με αποσβέσεις € 1.198.384 οι οποίες καταχωρίστηκαν στο κονδύλι «Έξοδα προηγούμενων χρήσεων».

5. Δε σχηματίστηκε πρόβλεψη με επιβάρυνση των ενοποιημένων αποτελεσμάτων για τη ζημία που ενδέχεται να προκύψει από τη μη ρευστοποίηση επισφαλών απαιτήσεων ποσού € 22.794.000 περίπου.
6. Στους λογαριασμούς του Ενεργητικού «Συμμετοχές και άλλες μακροπρόθεσμες χρηματοοικονομικές απαιτήσεις» και «Χρεόγραφα» περιλαμβάνονται μετοχές ανωνύμων εταιριών, συνολικού ποσού € 39.595.852, η αποτίμηση των οποίων έγινε στο κόστος κτήσεώς τους. Αν η αποτίμηση των μετοχών αυτών γινόταν σύμφωνα με τις διατάξεις του Κωδ. Ν. 2190/1920 στη μικρότερη τιμή μεταξύ του κόστους κτήσεως και της τρέχουσας αξίας τους, το συνολικό ποσό των λογαριασμών θα ανήρχετο σε € 14.481.772 και η προκύπτουσα διαφορά θα έπρεπε να επιβαρύνει τα ενοποιημένα Ίδια Κεφάλαια.
7. Στο κονδύλι του Ενεργητικού «Αποθέματα» περιλαμβάνεται ποσό € 9.505.000 που αφορά αποθέματα της θυγατρικής εταιρίας Sometra S.A. που εδρεύει στη Ρουμανία, για τα οποία δεν κατέστη δυνατή η επακριβής φυσική καταμέτρηση των ποσοτήτων λόγω έλλειψης επαρκών τεχνικών μέσων, κατά την απογραφή τέλους χρήσης.
8. Βάσει της υπ' αριθμόν 205/1988 γνωμοδότησης της ολομέλειας των Νομικών Συμβούλων της Διοικήσεως, δε σχηματίστηκε πρόβλεψη για αποζημίωση του προσωπικού λόγω εξόδου από την υπηρεσία. Αν σχηματιζόταν πρόβλεψη, το 40% αυτής θα ανήρχετο στο ποσό των € 2.577.681 περίπου, το οποίο θα έπρεπε να επιβαρύνει τα ενοποιημένα αποτελέσματα των προηγούμενων χρήσεων.
9. Δεν υπολογίστηκαν αποσβέσεις ποσού € 1.550.871 περίπου, οι οποίες αφορούν την αναπόσβεστη αξία καταδαφισθέντος κτιρίου που είχε η Εταιρία στην κυριότητά της και οι οποίες θα έπρεπε κατά € 516.957 να είχαν επιβαρύνει τα ενοποιημένα αποτελέσματα της κλειόμενης χρήσης και κατά € 1.033.914 τα ενοποιημένα αποτελέσματα των προηγούμενων χρήσεων.
10. Οι φορολογικές δηλώσεις και τα λογιστικά βιβλία των εταιριών του ομίλου δεν έχουν ελεγχθεί από τις αρμόδιες φορολογικές αρχές για διαφορετικές περιόδους, κατά συνέπεια τα αποτελέσματα και οι αποδοθέντες φόροι δεν έχουν καταστεί οριστικοί.

Κατά τη γνώμη μας, αφού ληφθούν υπόψη οι παραπάνω παρατηρήσεις μας καθώς και η σημείωση 8 της Εταιρίας κάτω από τον Ισολογισμό, οι ενοποιημένες αυτές Οικονομικές Καταστάσεις έχουν καταρτιστεί σύμφωνα με τις διατάξεις του Κωδ. Ν. 2190/1920 και απεικονίζουν βάσει των σχετικών διατάξεων που ισχύουν και λογιστικών αρχών και μεθόδων που εφαρμόζει η μητρική Εταιρία και οι οποίες έχουν γίνει γενικά παραδεκτές και δε διαφέρουν, εκτός από την περίπτωση της σημείωσης 8 της Εταιρίας, από εκείνες που εφαρμόστηκαν στην προηγούμενη χρήση, την περιουσιακή διάρθρωση, τη χρηματοοικονομική θέση και τα ενοποιημένα αποτελέσματα του συνόλου των επιχειρήσεων που περιλαμβάνονται στην ενοποίηση της 31 Δεκεμβρίου 2002.

2. Δικαιώματα Μετόχων

2.1 Γενικά

- Κάθε μετοχή της Εταιρίας έχει όλα τα δικαιώματα και τις υποχρεώσεις που καθορίζονται από το Νόμο και το Καταστατικό της Εταιρίας, το οποίο όμως δεν περιέχει πιο περιοριστικές διατάξεις απ' ό,τι προβλέπει ο Νόμος. Η κατοχή του τίτλου της μετοχής συνεπάγεται, αυτοδικαίως, την αποδοχή από τον κύριο αυτής του καταστατικού της Εταιρίας και των νομίμων αποφάσεων του Διοικητικού Συμβουλίου και της Γενικής Συνέλευσης των μετόχων, έστω και αν δεν έλαβαν μέρος σε αυτές οι μέτοχοι.
- Το καταστατικό της Εταιρίας δεν περιέχει ειδικά δικαιώματα υπέρ συγκεκριμένων μετόχων.
- Οι μετοχές της Εταιρίας είναι ελεύθερα διαπραγματεύσιμες.
- Η ευθύνη των μετόχων περιορίζεται στην ονομαστική αξία των μετοχών που κατέχουν. Οι μέτοχοι συμμετέχουν στη διοίκηση και τα κέρδη της Εταιρίας σύμφωνα με το Νόμο και τις διατάξεις του καταστατικού. Τα δικαιώματα και οι υποχρεώσεις που απορρέουν από κάθε μετοχή παρακολουθούν αυτήν σε οποιονδήποτε καθολικό ή ειδικό διάδοχο του μετόχου.
- Οι μέτοχοι ασκούν τα δικαιώματά τους σε σχέση με τη διοίκηση της Εταιρίας, μόνο μέσω των Γενικών Συνελεύσεων.
- Οι μέτοχοι έχουν προνόμιο προτίμησης σε κάθε μελλοντική αύξηση του μετοχικού κεφαλαίου της Εταιρίας, ανάλογα με τη συμμετοχή τους στο υφιστάμενο μετοχικό κεφάλαιο, όπως ορίζεται στο άρθρο 13, παράγραφο 5 του Κωδικοποιημένου Νόμου 2190/1920.
- Οι δανειστές του μετόχου και οι διάδοχοί τους σε καμία περίπτωση δεν μπορούν να προκαλέσουν κατάσχεση ή σφράγισμα οποιουδήποτε περιουσιακού στοιχείου ή των βιβλίων της Εταιρίας, ούτε να ζητήσουν τη διανομή ή εκκαθάρισή της, ούτε να αναμικθούν με οποιονδήποτε τρόπο στη διοίκηση ή τη διαχείρισή της.
- Κάθε μέτοχος, οπουδήποτε και αν κατοικεί, λογίζεται ότι έχει μόνιμη κατοικία την έδρα της Εταιρίας ως προς τις σχέσεις του με αυτή και υπόκειται στην Ελληνική Νομοθεσία. Κάθε διαφορά μεταξύ της Εταιρίας αφενός, και των μετόχων ή οποιουδήποτε τρίτου αφετέρου, υπάγεται στην αποκλειστική αρμοδιότητα των τακτικών δικαστηρίων, η δε Εταιρία ανάγεται μόνον ενώπιον των δικαστηρίων της έδρας της.
- Κάθε μετοχή παρέχει το δικαίωμα μιας ψήφου. Συγκύριοι μετοχής, για να έχουν δικαίωμα ψήφου στη Γενική Συνέλευση, πρέπει να υποδείξουν εγγράφως έναν κοινό εκπρόσωπο για τη μετοχή αυτή, ο οποίος θα τους εκπροσωπήσει στη Γενική Συνέλευση, μέχρι δε τον καθορισμό αυτού, αναστέλλεται η άσκηση των δικαιωμάτων τους.
- Κάθε μέτοχος δικαιούται να μετάρσει στη Γενική Συνέλευση της Εταιρίας, είτε αυτοπροσώπως, είτε μέσω πληρεξουσίου. Για να μετάρσει μέτοχος στη Γενική Συνέλευση, πρέπει να καταθέσει σχετική βεβαίωση από το Κεντρικό Αποθετήριο Αξιών (Κ.Α.Α), σύμφωνα με τις διατάξεις του άρθρου του Ν.2396/96, βεβαίωση που αντιστοιχεί σε αυτή τη βεβαίωση της Α.Ε. Αποθετηρίου Αξιών, τουλάχιστον πέντε (5) ημέρες πριν την ορισθείσα για τη συνεδρίαση της Γενικής Συνέλευσης ημερομηνία. Μέσα στην ίδια προθεσμία πρέπει να κατατίθενται στην Εταιρία οι αποδείξεις κατάθεσης των μετοχών και τα έγγραφα εκπροσώπησης και να δίνεται στον μέτοχο απόδειξη για την είσοδό του στη Γενική Συνέλευση. Μέτοχοι που δεν πληρούν τις παραπάνω προϋποθέσεις με τα παραπάνω, θα μετέχουν στη Γενική Συνέλευση μόνο μετά από άδειά της.
- Μέτοχοι, που εκπροσωπούν το 5% του καταβεβλημένου μετοχικού κεφαλαίου:

1. Έχουν δικαίωμα να ζητήσουν από το Πρωτοδικείο της έδρας της Εταιρίας τον έλεγχο της Εταιρίας σύμφωνα με τα άρθρα 40 , 40ε του Ν.2190/1920 και,
2. Μπορούν να ζητήσουν τη σύγκληση Έκτακτης Γενικής Συνέλευσης των μετόχων. Το Διοικητικό Συμβούλιο είναι υποχρεωμένο να συγκαλέσει τη Συνέλευση μέσα σε χρονικό διάστημα όχι μεγαλύτερο από τριάντα (30) ημέρες από την ημέρα κατάθεσης της αίτησης στον Πρόεδρο του Διοικητικού Συμβουλίου. Στην αίτηση, οι αιτούντες μέτοχοι οφείλουν να αναφέρουν τα θέματα, για τα οποία θα αποφασίσει η Γενική Συνέλευση.

- Κάθε μέτοχος μπορεί να ζητήσει (10) ημέρες πριν από την Τακτική Γενική Συνέλευση, τις επίσιες οικονομικές καταστάσεις της Εταιρίας και τις σχετικές εκθέσεις του Διοικητικού Συμβουλίου και των Ελεγκτών.

- Το μερίσμα κάθε μετοχής πληρώνεται στο μέτοχο μέσα σε δύο μήνες από την ημερομηνία της Τακτικής Γενικής Συνέλευσης που ενέκρινε τις επίσιες οικονομικές καταστάσεις. Ο τρόπος και ο τόπος καταβολής θα γνωστοποιείται στους μετόχους από τον ημερήσιο Τύπο.

- Οι μέτοχοι που αμελούν να ζητήσουν την πληρωμή των μερισμάτων που δικαιούνται να εισπράξουν, δεν έχουν αξίωση για τόκους. Μερίσματα που δεν ζητήθηκαν μέσα σε πέντε χρόνια από τότε που ήταν απαιτητά, παραγράφονται.

2.2 Φορολογία Μερισμάτων

Σύμφωνα με την ισχύουσα νομοθεσία (Ν.2238/94), οι εισπληρωθέντες στο Χρηματιστήριο εταιρίες βαρύνονται με φόρο 35% επί των φορολογητέων κερδών τους πριν από οποιαδήποτε διανομή.

Έτσι, τα μερίσματα διανέμονται από ήδη φορολογηθέντα στο νομικό πρόσωπο κέρδη και, επομένως, ο μέτοχος δεν έχει καμία φορολογική υποχρέωση επί του ποσού των μερισμάτων που εισπράττει.

Ως χρόνος απόκτησης του εισοδήματος από τα μερίσματα, λογίζεται η ημερομηνία έγκρισης του Ισολογισμού από τη Γενική Συνέλευση των μετόχων της Εταιρίας.

Σύμφωνα με τις διατάξεις του Νόμου, από τα κέρδη τα οποία πραγματοποιούν σε κάθε χρήση οι θυγατρικές εταιρίες και διανέμονται μερίσματα, το μέρος των μερισμάτων που αντιστοιχεί στη μητρική εταιρία καταβάλλεται κατά την επόμενη χρήση (εκτός αν δοθεί προμέρισμα στην ίδια χρήση), και συνεπώς περιέχεται στα κέρδη της μητρικής εταιρίας της επόμενης χρήσης. Τα μερίσματα από τα κέρδη της μητρικής εταιρίας που σχηματίζονται κατά ένα μέρος από τα διανεμόμενα κέρδη των εταιριών στις οποίες συμμετέχει, εφόσον διανεμηθούν, καταβάλλονται στην επόμενη από τη λήψη τους χρήση.

Επιπρόσθετα, σημειώνεται ότι, για το μέρος των κερδών της μητρικής εταιρίας που προέρχεται από μερίσματα προσδιορίζεται φορολογητέο ποσό 5%, το οποίο στη συνέχεια φορολογείται με συντελεστή φόρου 35%, καθόσον αυτά έχουν ήδη φορολογηθεί στη πηγή τους.

3. Στοιχεία του Κλάδου

Η "ΜΥΤΙΛΗΝΑΙΟΣ ΑΝΩΝΥΜΟΣ ΕΤΑΙΡΙΑ - ΟΜΙΛΟΣ ΕΠΙΧΕΙΡΗΣΕΩΝ" ανήκει στον κλάδο κωδ. 515.2 "Χονδρικό Εμπόριο Μετάλλων-Μεταλλευμάτων" της Στατιστικής Ταξινόμησης των Κλάδων Οικονομικής Δραστηριότητας της ΕΣΥΕ. Η βασική δραστηριότητα της ΜΥΤΙΛΗΝΑΙΟΣ Α.Ε. σήμερα είναι το διεθνές εμπόριο μετάλλων και μεταλλευμάτων, καθώς και οι συμμετοχές στο κεφάλαιο άλλων επιχειρήσεων.

Το εμπόριο μη σιδηρούχων μετάλλων αντιπροσωπεύει το 80,50% περίπου του κύκλου εργασιών της Εταιρίας. Το διεθνές εμπόριο μη σιδηρούχων μετάλλων χαρακτηρίζεται από την ύπαρξη πολλών διεθνών εμπορικών οίκων. Οι οίκοι αυτοί δεν είναι εισαγωγικοί ή εξαγωγικοί με τη στενή έννοια του όρου, αφού αυτοί συνήθως αγοράζουν το εμπόρευμα από μία ξένη χώρα για να το μεταπωλήσουν σε άλλες ξένες χώρες. Σημαντικό στρατηγικό πλεονέκτημα αποτελεί η πρόσβαση σε ανταγωνιστικές πηγές προμήθειας του προϊόντος. Τα προϊόντα αποτελούν στην πλειοψηφία τους αντικείμενο χρηματιστηριακών συναλλαγών και οι τιμές τους καθορίζονται στα διεθνή χρηματιστήρια μεταλλευμάτων, το σημαντικότερο των οποίων είναι το L.M.E. Η ΜΥΤΙΛΗΝΑΙΟΣ Α.Ε. εκτιμά ότι χάρη στις στρατηγικές συμφωνίες που υπέγραψε στη Σερβία, καθώς και την εξαγορά της ρουμανικής μεταλλουργικής μονάδος SOMETRA S.A., έχει εξελικτεί στη μεγαλύτερη Εταιρία εμπορίας χαλκού, μολύβδου και ψευδαργύρου στα Βαλκάνια και σε μία από τις κορυφαίες στον ευρύτερο χώρο της Ανατολικής Μεσογείου και της Μέσης Ανατολής.

Οι τιμές των βασικών μετάλλων στο Χρηματιστήριο Μετάλλων του Λονδίνου (LME) κατά τη διάρκεια του 2002 παρουσίασαν μια τάση σταθεροποίησης σε ό,τι αφορά την πορεία των επιμέρους μετάλλων, αλλά και σε μέσα επίπεδα ως σύνολο (LME index -3,44%) συγκριτικά με το προηγούμενο έτος. Ενδεικτικό αυτού υπήρξε η σημαντική μείωση του εύρους διακύμανσης τιμών (από 47% ως και 67% για τα εξεταζόμενα μέταλλα) και η εκτιμώμενη μεγαλύτερη αύξηση της ζήτησης (2,0-2,5% στον Δυτικό κόσμο και περίπου 3,5% παγκοσμίως) από τον ρυθμό ανάπτυξης της παγκόσμιας οικονομίας (2,0-2,5%), ενώ τελικά βαρύνοντα ρόλο για τη μικρή πτώση των τιμών σε μέσα επίπεδα έπαιξαν η συνεχιζόμενη, αν και με μειούμενους ρυθμούς σε πολλές περιπτώσεις, αύξηση της παραγωγικής ικανότητας, του παραχθέντος προϊόντος και των αποθεμάτων.

Τα δύο βασικότερα από πλευράς βάρους στον σχετικό δείκτη μέταλλα, χαλκός και αλουμίνιο, κινήθηκαν σε παράλληλη κατεύθυνση αλλά με διαφορετικούς ρυθμούς, καθώς απώλεσαν το 1,3% και 6,5% της αξίας τους αντίστοιχα σε σχέση με αυτές του προηγούμενου έτους.

Η τιμή του χαλκού παρουσίασε σε μέσα επίπεδα μια αξιόλογα σταθερή πορεία σε όλο το 2002 (-1,3%) με εξαίρεση το 3ο τρίμ. (-5,9%) όπου η διάψευση των προσδοκιών για τους ρυθμούς ανάπτυξης κατά το πρώτο εξάμηνο του έτους και η συνακόλουθη χρηματιστηριακή πτώση οδήγησαν φυσιολογικά και την αγορά των μετάλλων σε σημαντική διόρθωση σε σχέση με τα υψηλά επίπεδα του Ιουνίου. Σίγουρα, από τα θεμελιώδη στοιχεία του μετάλλου, που βοήθησαν σ' αυτήν την πορεία, αξιολογούμενα είναι η συγκριτικά υψηλή προσαρμοστικότητα της προσφοράς, με σημαντικές μειώσεις σε επίπεδο εξόρυξης (-3,0%-3,5%) και παραγωγής (-2% παγκοσμίως), η μεταβολή των πρώην Ανατ. Χωρών και της Κίνας από καθαρούς εξαγωγείς σε καθαρούς εισαγωγείς πρωτογενούς και τελικού προϊόντος και το σχεδόν ισοσκελισμένο ισοζύγιο παραγωγής (-178.000 τόνοι) που διατηρούν τα καθαρά καταγεγραμμένα αποθέματα περίπου στο ίδιο επίπεδο (1.316.000 τόνοι) με το 2001. Τέλος, η μέση τιμή έτους διαμορφώθηκε στα \$1.557.50/τόν., η τιμή κλεισίματος έτους στα \$1.536.00/τόν., οι μεταβολές των μέσων όρων των τιμών του κάθε τριμήνου σε σχέση με το προηγούμενό του ήταν 9,2% το 1ο τρίμ., 3,5% το 2ο τρίμ., -5,9% το 3ο τρίμ. και 2,5% το 4ο τρίμ., ενώ το εύρος διακύμανσης ήταν \$1.689,50-\$1.421.

Η τιμή του αλουμινίου παρουσίασε μια μάλλον καλύτερη πορεία στο σύνολο του έτους (-6,5%) σε σχέση με την πορεία των βασικών παραμέτρων διαμόρφωσης της τιμής του (παραγωγή, κατανάλωση, επίπεδο αποθεμάτων), ενώ ακολούθησε πλήρως τη γενική εικόνα της αγοράς ως προς την κίνηση της τιμής του στα επιμέρους τρίμηνα. Με εκτιμώμενη αύξηση της ζήτησης περίπου στο 4% παγκοσμίως, σημαντική αύξηση 4% της παραγωγικής ικανότητας κυρίως λόγω Κίνας, αλλά και άνοδο της παραγωγής στο 7,2%, το εκτιμώμενο πλεόνασμα διαμορφώθηκε στο επίπεδο των 1.000.0000 τόνων για το 2002 (καταγεγραμμένο 625.000 τόνοι). Η μέση τιμή έτους διαμορφώθηκε στα \$1.349.34/τόν., η τιμή κλεισίματος έτους στα \$1.344,50/τόν., οι μεταβολές των μέσων όρων των τιμών του κάθε τριμήνου σε σχέση με το προηγούμενό του ήταν 4,8% το 1ο τρίμ., -1,8% το 2ο τρίμ., -3,3% το 3ο τρίμ., και 3,2% το 4ο τρίμ., ενώ το εύρος διακύμανσης ήταν \$1.438-\$1.275,50.

Ο ψευδάργυρος παραμένοντας σε καθεστώς υπερβάλλουσας προσφοράς (+577.000 τόνοι παγκοσμίως) συνέχισε την πτωτική του πορεία και το 2002 σημειώνοντας τη μεγαλύτερη από τα εξεταζόμενα μέταλλα πτώση σε μέσα επίπεδα (-12,2%). Παρ' όλο που σε παγκόσμια κλίμακα για πρώτη φορά από το 1993 το συνολικό προϊόν εξόρυξης μειώθηκε κατά 1% κυρίως λόγω μειώσεων παραγωγής στην Κίνα και η συνολική κατανάλωση του μετάλλου κινήθηκε με θετικό πρόσημο (+1,55%) σε αντίθεση με το 2001 (-1,06%), η ανελαστικότητα της σχέσης τιμής/παραγωγής τελικού προϊόντος έπαιξε σημαντικό ρόλο σ' αυτήν την εξέλιξη. Η μέση τιμή έτους διαμορφώθηκε στα \$778,56/τόν., η τιμή κλεισίματος έτους στα \$749,50/τόν., οι μεταβολές των μέσων όρων των τιμών του κάθε τριμήνου σε σχέση με το προηγούμενό του ήταν 4,1% το 1ο τρίμ., -1,6% το 2ο τρίμ., -2,0% το 3ο τρίμ., και 0,8% το 4ο τρίμ., ενώ το εύρος διακύμανσης ήταν \$842,5-\$725,5.

Τέλος, το μολύβι, επίσης κινήθηκε πτωτικά σε μέσες τιμές το 2002 (-4,9%) και σε αντίθεση με το 2001 (+4,8%) όπου η πορεία του αποτέλεσε εξαίρεση στο εν γένει αρνητικό κλίμα της αγοράς. Η συνεχιζόμενη από το προηγούμενο έτος, αν και συγκριτικά πολύ μικρότερης έντασης, πτώση της ζήτησης συνεχίστηκε και το 2002 (-1,47% παγκοσμίως) λόγω της μείωσης των επενδύσεων από επιχειρήσεις της «νέας οικονομίας» και της χρήσης βιομηχανικών μπαταριών. Απ' την άλλη μεριά, παρότι η συνεχιζόμενη αύξηση της χρήσης ανακυκλώσιμων υλικών και δευτερογενών προϊόντων ως πρωτογενούς εισροής στη μεταλλουργία, και οι διακοπές παραγωγής κυρίως στην Ευρώπη, οδήγησαν σε ιστορικά χαμηλά το συνολικό προϊόν εξόρυξης (-8,53% παγκοσμίως), δεν κατάφεραν να ανακόψουν την έστω και μικρή αύξηση της συνολικής παραγωγής (+0,87% παγκοσμίως). Το τελικό ισοζύγιο παραγωγής παρέμεινε κατά πολύ θετικό (+191.000 τόνοι) και τα καταγεγραμμένα αποθέματα έφτασαν στο επίπεδο των περίπου 550.000 τόνων. Η μέση τιμή έτους διαμορφώθηκε στα \$452,58/τόν., η τιμή κλεισίματος έτους στα \$421,50/τόν., οι μεταβολές των μέσων όρων των τιμών του κάθε τριμήνου σε σχέση με το προηγούμενό του ήταν 2,5% το 1ο τρίμ., -7,4% το 2ο τρίμ., -5,4% το 3ο τρίμ., και 1,0% το 4ο τρίμ., ενώ το εύρος διακύμανσης ήταν \$538-\$402,5.

4. Πληροφορίες για την Εταιρία - Απολογισμός Δραστηριοτήτων 2002

4.1 Γενικές Πληροφορίες

Η "ΜΥΤΙΛΗΝΑΙΟΣ ΑΝΩΝΥΜΟΣ ΕΤΑΙΡΙΑ - ΟΜΙΛΟΣ ΕΠΙΧΕΙΡΗΣΕΩΝ" ανήκει στον κλάδο κωδ. 515.2 "Χονδρικό Εμπόριο Μετάλλων - Μεταλλευμάτων" της Στατιστικής Ταξινόμησης των Κλάδων Οικονομικής Δραστηριότητας της ΕΣΥΕ. Η Εταιρία ιδρύθηκε το 1990 (ΦΕΚ Τεύχος Α.Ε. Ε.Π.Ε. 4422/20.12.1990). Έδρα της Εταιρίας ορίστηκε αρχικά ο Δήμος Αθηναίων, Παπαδιαμαντοπούλου 6, Αθήνα. Το Φεβρουάριο του 1993, η έδρα της μεταφέρθηκε στο Δήμο Κηφισιάς, Γεωργαντά 11, Κηφισιά (ΦΕΚ 447/10.2.93), ενώ το 1999 η έδρα της Εταιρίας μεταφέρθηκε στον Παράδεισο Αμαρουσίου, Πατρόκλου 5-7, τηλ. 210 - 68 77 300 (ΦΕΚ. 6355/3.8.99). Η Εταιρία είναι εγγεγραμμένη στο Μητρώο Ανωνύμων Εταιριών του Υπουργείου Ανάπτυξης, Διεύθυνση Ανωνύμων Εταιριών και Πίστεως, με αριθμό μητρώου 23103/06/Β/90/26. Η διάρκειά της έχει οριστεί σε 50 χρόνια και το αρχικό μετοχικό κεφάλαιό της ανερχόταν σε Δρχ. 400.000.000 (€ 1.173.881,14) ολοσχερώς καταβεβλημένο και διαιρούμενο σε 400.000 μετοχές, ονομαστικής αξίας 1.000 Δρχ. (€ 2,93) η κάθε μία.

Σκοπός της Εταιρίας, σύμφωνα με το άρθρο 2 του Καταστατικού της, όπως αυτό διευρύνθηκε από τη Γενική Συνέλευση της 01/09/2001, είναι:

1. Η συμμετοχή στο κεφάλαιο άλλων επιχειρήσεων, η ίδρυση θυγατρικών επιχειρήσεων οποιασδήποτε νομικής μορφής, ο έλεγχος και η διαχείριση των επιχειρήσεων αυτών, καθώς και η εκποίηση των ανωτέρω συμμετοχών.
2. Η εμπορία, εισαγωγή, διανομή, εξαγωγή συρμάτων, καλωδίων, σωλήνων και συρματοσχοινων, αλυσίδων και σχοινιών κάθε τύπου, μετάλλων, μεταλλευμάτων και σιδήρων γενικά, η κατασκευή, επεξεργασία των ανωτέρω προϊόντων για εξυπηρέτηση και ευόδωση του εταιρικού σκοπού και αντιπροσώπευση ημεδαπών και αλλοδαπών εμπορικών, βιοτεχνικών και βιομηχανικών επιχειρήσεων που παράγουν και εμπορεύονται παρόμοια προϊόντα. Η εμπορία μηχανημάτων, ανταλλακτικών και συναφών ειδών, καθώς και όλων των πρώτων και βοηθητικών υλών και υλικών προς μεταλλευτική και μεταλλουργική χρήση. Η εμπορία, εισαγωγή, εξαγωγή και διανομή μπαταριών αυτοκινήτων και ηλεκτρονικών υπολογιστών και οποιωνδήποτε ηλεκτρονικών, ηλεκτρικών ή άλλων μηχανών, εξαρτημάτων και αξεσουάρ, η έρευνα στο χώρο της πληροφορικής και των ηλεκτρικών εφαρμογών εν γένει, η παροχή συμβουλών και εκπαίδευσης σε θέματα μηχανογραφείσως και αυτοματισμού.
3. Η Εταιρία δύναται να παρέχει εγγυήσεις υπέρ τρίτων νομικών ή φυσικών προσώπων με τα οποία έχει συναλλαγές και εφόσον τούτο εξυπηρετεί τον εταιρικό σκοπό.
4. Η αγορά, ανέγερση και μεταπώληση ακινήτων.

Η βασική δραστηριότητα της ΜΥΤΙΛΗΝΑΙΟΣ Α.Ε. – ΟΜΙΛΟΣ ΕΠΙΧΕΙΡΗΣΕΩΝ σήμερα είναι το διεθνές εμπόριο μετάλλων και μεταλλευμάτων, καθώς και οι συμμετοχές στο κεφάλαιο άλλων επιχειρήσεων.

4.2 Δημόσιες Προσφορές

Κατά τη διάρκεια της τελευταίας και της τρέχουσας χρήσης δεν έχει υποβληθεί από την Εταιρία δημόσια προσφορά αγοράς ή ανταλλαγής για μετοχές άλλης εταιρίας, ούτε έγιναν από τρίτους παρόμοιες προσφορές για μετοχές της Εταιρίας.

4.3 Ιστορικό

Η ΜΥΤΙΛΗΝΑΙΟΣ Α.Ε. - ΟΜΙΛΟΣ ΕΠΙΧΕΙΡΗΣΕΩΝ ιδρύθηκε ως συμμετοχική Εταιρία και στη συνέχεια εξελίχθηκε σε Εταιρία διεθνούς εμπορίου μετάλλων (χαλκός, αλουμίνιο, ψευδάργυρος, μόλυβδος, χαλυβουργικά, συρματοουργία), μεταλλευμάτων, πρώτων υλών και μηχανολογικού εξοπλισμού για ορυχεία και μεταλλουργίες. Αποτελεί τη μετεξέλιξη παλαιάς οικογενειακής επιχείρησης και διοικείται από την τρίτη γενιά της οικογένειας Μυτιληναίου, στην ελληνική και διεθνή αγορά εμπορίας μετάλλων και προϊόντων μετάλλου, με αφετηρία το 1908.

Από το 1991 έως και το 1994, συγκεντρώθηκαν στη μητρική Εταιρία, μέσω εξαγορών και συγχωνεύσεων, όλες οι δραστηριότητες των θυγατρικών επιχειρήσεων και το 1995 η Εταιρία εισήλθε στην Παράλληλη Αγορά του ΧΑΑ. Ακολούθησε κατά το β' εξάμηνο του 1997 η μετάταξή της στην Κύρια Αγορά του ΧΑΑ.

Κατά την περίοδο 1996-1997 ο Όμιλος ισχυροποίησε τη θέση του στις διεθνείς αγορές μετάλλων μέσω της τακτικής σύναψης στρατηγικών συμφωνιών συνεργασίας με μεταλλουργικά συγκροτήματα χαλκού, ψευδάργυρου, μόλυβδου, αλουμινίου, κωρών της Βαλκανικής, ενώ το 1998 ο Όμιλος προχώρησε στην εξαγορά του μεταλλουργικού συγκροτήματος SOMETRA S.A. της Ρουμανίας και τον επόμενο χρόνο στην εξαγορά ποσοστού 30% της εταιρίας Hellenic Copper Mines LTD στην Κύπρο, εδραιώνοντας την ηγετική του θέση στις αγορές μετάλλων στην Ευρώπη.

Το 1999 ολοκληρώθηκε η εξαγορά του μεταλλοκατασκευαστικού συγκροτήματος ΜΕΤΚΑ Α.Ε., ανοίγοντας το δρόμο στη δραστηριοποίηση του Ομίλου στους τομείς της ενέργειας, των μεγάλων έργων υποδομής, των εξειδικευμένων βιομηχανικών κατασκευών, των αμυντικών συστημάτων και υλικού, και των έργων εξωτερικού.

Το 2000 με την εξαγορά ποσοστού 43% (που αυξήθηκε σε 47,5% μέσω αύξησης Μετοχικού Κεφαλαίου το 2001) της Ελληνικής Βιομηχανίας Οχημάτων Α.Β.Ε. (ΕΛΒΟ) και την ανάληψη της διοίκησης αυτής, ο Όμιλος εδραιώθηκε στον χώρο των αμυντικών προγραμμάτων και εξοπλισμών.

Το 2001 μέσω της δημιουργίας δύο νέων θυγατρικών, της ΜΥΤΙΛΗΝΑΙΟΣ ΠΑΡΑΓΩΓΗ & ΕΜΠΟΡΙΑ ΗΛΕΚΤΡΙΚΗΣ ΕΝΕΡΓΕΙΑΣ Α.Ε. (ΜΡΓΣ) και της ΜΥΤΙΛΗΝΑΙΟΣ ΑΙΟΛΙΚΗ ΕΝΕΡΓΕΙΑΚΗ ΕΛΛΑΔΟΣ Α.Ε. (ΜΗWP), ο Όμιλος θα δραστηριοποιείται πλέον και στον τομέα παραγωγής και εμπορίας ηλεκτρικής ενέργειας.

Έτσι σήμερα οι δραστηριότητες της ΜΥΤΙΛΗΝΑΙΟΣ Α.Ε. - ΟΜΙΛΟΣ ΕΠΙΧΕΙΡΗΣΕΩΝ επεκτείνονται σταδιακά από τους παραδοσιακούς τομείς του διεθνούς εμπορίου μετάλλων – μεταλλευμάτων και τη μεταλλουργία, στους τομείς της ενέργειας και των αμυντικών εξοπλισμών.

4.4 Παρεχόμενες Υπηρεσίες - Προσφερόμενα Προϊόντα

Ο Όμιλος έχει αναδειχθεί ως η μεγαλύτερη ελληνική επιχείρηση εμπορίας μετάλλων η οποία, λόγω των συμφωνιών συνεργασίας και εξαγορών, δεν λειτουργεί πλέον ως απλός εμπορικός εταίρος και διαμεσολαβητής, αλλά μετεξελίσσεται σε συντονιστή και διαχειριστή της παραγωγής ορισμένων εκ των σημαντικότερων πηγών ορυκτού πλούτου της Ευρώπης.

Ο Όμιλος εμπορεύεται κατά κύριο λόγο:

- ◆ Βασικά μη σιδηρούχα μέταλλα, χαλκό, μόλυβδο, ψευδάργυρο, αλουμίνιο και τα κράματα αυτών. Το εμπόριο μη σιδηρούχων μετάλλων έχει εξελιχθεί σταδιακά ως η κυριότερη δραστηριότητα του Ομίλου και, με εξαίρεση το αλουμίνιο που διακινείται κυρίως προς τις ταχύτατα αναπτυσσόμενες ελληνικές βιομηχανίες έλασης και διέλασης αλουμινίου, τα υπόλοιπα καλύπτουν τις ανάγκες διεθνών εμπορικών δραστηριοτήτων.
- ◆ Μεταλλεύματα, δηλαδή πρώτες ύλες από τις οποίες λαμβάνονται τα αντίστοιχα βασικά μέταλλα κατόπιν επεξεργασίας. Ο Όμιλος προμηθεύει μεταλλεύματα χαλκού, μόλυβδου και ψευδαργύρου σε συνεργαζόμενες μονάδες με πλεονασματική παραγωγική δυναμικότητα από τα συνεργαζόμενα ορυχεία.
- ◆ Σιδηρά Κατασκευών / Χαλυβουργικά, δηλαδή υλικά που χρησιμοποιούνται σε τεχνικά έργα και σε μεταποιητικές μεταλλοβιομηχανίες. Η δραστηριότητα αυτή αποτελούσε, στο παρελθόν, τη βασική ασχολία του Ομίλου και παρά το γεγονός ότι η συμμετοχή των προϊόντων αυτών στον κύκλο εργασιών συνεχώς περιορίζεται, οι πωλήσεις σε απόλυτα μεγέθη παρουσιάζουν αύξηση, κυρίως λόγω της ισχυρής ανάκαμψης της εγκώριας οικοδομικής δραστηριότητας, αλλά και της επέκτασης των εξαγωγών του Ομίλου στις αγορές της Βαλκανικής και κυρίως της Αλβανίας.
- ◆ Συρματοουργικά προϊόντα, δηλαδή προϊόντα που χρησιμοποιούνται ως πρώτη ύλη για την κατασκευή συρματοσχοινων, συρματοπλεγμάτων και δομικών πλεγμάτων με κύριο καταναλωτή τον κατασκευαστικό κλάδο.

4.5 Διεθνής Δραστηριότητα – Συμφωνίες στο Εξωτερικό

Η δραστηριοποίηση του Ομίλου στο διεθνές εμπόριο μετάλλων, αποτελεί καρπό του νέου στρατηγικού σχεδιασμού, που προέκυψε υπό την πίεση πεπερασμένων μεγεθών της εγχώριας αγοράς, στην οποία ο Όμιλος κατείχε επί σειρά ετών ηγετική θέση. Οι διεθνείς αγορές επιλέχθηκαν, παρά τις δυσκολίες τους, ως ο μόνος χώρος που διέθετε τη δυναμική που θα επέτρεπε την επίτευξη υψηλών ρυθμών ανάπτυξης επί μακρά χρονική περίοδο. Η αλλαγή προσανατολισμού του Ομίλου εγκαινιάστηκε το 1995 με την υπογραφή συμφωνιών συνεργασίας με ορυχεία και μεταλλουργίες που εδρεύουν σε χώρες των Βαλκανίων, οι οποίες ξεπερνούν κατά πολύ το πλαίσιο των απλών εμπορικών συμφωνιών. Το γενικό πλαίσιο των συμφωνιών αυτών κινείται στην αρχή ότι η ΜΥΤΙΛΗΝΑΙΟΣ Α.Ε. αναλαμβάνει:

1. Τη μερική χρηματοδότηση της παραγωγής των ορυχείων και των εργοστασίων επεξεργασίας μεταλλευμάτων.
2. Την εξεύρεση και παροχή πρώτων υλών (μεταλλευμάτων), τις οποίες κατεργάζονται τα εργοστάσια.
3. Την εξασφάλιση του απαραίτητου μηχανολογικού εξοπλισμού για τον εκσυγχρονισμό της παραγωγικής τους διαδικασίας.
4. Την παροχή τεχνολογίας για την αποτελεσματική λειτουργία των μονάδων.

Σε αντάλλαγμα των ανωτέρω, τα αντισυμβαλλόμενα μέρη αναλαμβάνουν τη διάθεση ισόποσης αξίας τελικών προϊόντων της παραγωγής τους στη ΜΥΤΙΛΗΝΑΙΟΣ Α.Ε., η οποία στη συνέχεια τα εμπορεύεται για λογαριασμό της. Σημειώνεται ότι η αξία των τελικών προϊόντων προκύπτει με βάση τις τιμές των μετάλλων, όπως αυτές καθορίζονται στο London Metals Exchange (L.M.E.).

Σημειώνεται ότι τα μέταλλα αποτελούν αντικείμενο χρηματιστηριακών συναλλαγών στα διεθνή χρηματιστήρια μετάλλων. Οι συμφωνίες αυτές εκτελούνται αποκλειστικά από τη ΜΥΤΙΛΗΝΑΙΟΣ Α.Ε., ενώ την εποπτεία της καλής εκτέλεσης αυτών έχουν αναλάβει οι εταιρίες MYTILINEOS BELGRADE (πρώην SERMETRADE) στη Σερβία και η ΜΥΒΕΚΤ D.O.O. στα Σκόπια, θυγατρικές της MYTILINEOS FINANCE S.A. Εμπορικές συμφωνίες αυτού του είδους τείνουν να επικρατήσουν στις χώρες της Ανατολικής Ευρώπης, καθώς ανταποκρίνονται καλύτερα στις ανάγκες των τοπικών παραγωγών. Οι παραγωγοί αυτοί, αν και διαθέτουν συνήθως ένα σημαντικό παραγωγικό δυναμικό, στερούνται κεφαλαίων κίνησης και της απαραίτητης τεχνολογίας για να λειτουργήσουν στο διεθνές ανταγωνιστικό περιβάλλον. Η ΜΥΤΙΛΗΝΑΙΟΣ Α.Ε., που έχει υιοθετήσει μια μακροπρόθεσμη πολιτική συνεργασίας με τους τοπικούς παραγωγούς, χαίρει ιδιαίτερης μεταχείρισης και απολαμβάνει δικαιωμάτων αποκλειστικής διάθεσης των προϊόντων των εταιριών. Οι κυριότερες σχετικές συμφωνίες είναι οι εξής:

1. Η επταετούς διάρκειας συμφωνία συνεργασίας με το μεταλλευτικό και μεταλλουργικό συγκρότημα RTB – BOR της Σερβίας η οποία ισχύει μέχρι το 2004. Πρόκειται για το μεγαλύτερο κατετοποιημένο συγκρότημα επεξεργασίας και μεταποίησης χαλκού στη Δυτική Ευρώπη, που παρέχει στη ΜΥΤΙΛΗΝΑΙΟΣ Α.Ε. το δικαίωμα της αποκλειστικής διάθεσης του μεγαλύτερου μέρους της παραγωγής του συγκροτήματος σε ηλεκτρολυτικό χαλκό, χρυσό και άργυρο. Έναντι του δικαιώματος αυτού, ο Όμιλος αναλαμβάνει την παροχή κεφαλαίων κίνησης και την κάλυψη των αναγκών του συγκροτήματος σε μεταλλεύματα.
2. Η συμφωνία με το συγκρότημα SASA της Δημοκρατίας των Σκοπίων, ύψους 86 εκατ. Δολ. ΗΠΑ που παρέχει στον Όμιλο το δικαίωμα της αποκλειστικής εκμετάλλευσης των θειούχων μεταλλευμάτων ψευδαργύρου και μολύβδου του συγκροτήματος. Έναντι του δικαιώματος αυτού, ο Όμιλος έχει αναλάβει να χρηματοδοτήσει τις παραγωγικές διαδικασίες του συγκροτήματος ZLETOVO - SASA καθώς και η αντίστοιχη εμπορική συμφωνία καλύπτεται με εγγυητική επιστολή της STOPANSKA BANKA, θυγατρική της Εθνικής Τραπέζης Ελλάδος, ποσού 6.000.000 Δολ. ΗΠΑ, μέρος της οποίας αποπληρώθηκε στη χρήση 2002 και το υπόλοιπο το αργότερο εντός του 2003, καθώς η συμφωνία με το ανωτέρω συγκρότημα έχει διακοπεί.
3. Η Εταιρία την 5η Μαΐου 1997 συνήψε εμπορική συμφωνία με το μεταλλευτικό συγκρότημα RMHK TREPCA, τα ορυχεία του οποίου βρίσκονται στο βόρειο Κοσσυφοπέδιο. Επισημαίνεται ότι, λόγω των εξελίξεων στο Κοσσυφοπέδιο σήμερα η εφαρμογή των όρων της παραπάνω σύμβασης έχει πλήρως διακοπεί, καθώς η RMHK TREPCA προοδευτικά καθυστερούσε την εκπλήρωση των όρων της σύμβασης με αποτέλεσμα οι συμβατικές απαιτήσεις της ΜΥΤΙΛΗΝΑΙΟΣ Α.Ε., μέχρι τον Αύγουστο του 1999, να ανέλθουν στο ποσό των 47 εκατ. Δολ. ΗΠΑ περίπου. Η Εταιρία προέβη σε διεκδίκηση των δικαιωμάτων της κυρίως με την ενεργοποίηση των δικαιωμάτων που απορρέουν από τις υποθήκες και από την κατάπτωση των εγγυητικών επιστολών εις βάρος της εγγυήτριας κρατικής τράπεζας της συγκεκριμένης συμφωνίας JUGOBANKA A.D. Το ανώτατο Οικονομικό Δικαστήριο του Βελιγραδίου εξέδωσε την με αρ. PZ 4990/2000 απόφασή του με την οποία επικύρωσε την πρωτόδικη απόφαση του Οικονομικού Δικαστηρίου και έκανε δεκτή και σε δεύτερο βαθμό την αγωγή της Μυτιληναίος Α.Ε. κατά της τράπεζας JUGOBANKA A.D. Το Δικαστήριο καταδίκασε την τράπεζα να καταβάλει στη ΜΥΤΙΛΗΝΑΙΟΣ Α.Ε. το ποσό των 46.927.962,19 Δολ. ΗΠΑ με νόμιμο τόκο από τον Αύγουστο του 1999. Επιπλέον, η εταιρία έχει καταρτίσει και υπογράψει το Ασφαλιστήριο Συμβόλαιο με αριθμό 003/22-9-1997, με το Νομικό Πρόσωπο Ιδιωτικού Δικαίου με την

επωνυμία «Οργανισμός Ασφάλισης Εξαγωγικών Πιστώσεων», ασφαλισμένο αντικείμενο του οποίου είναι η ανωτέρω Εμποροβιομηχανική συνεργασία μεταξύ της ασφαλισμένης εταιρίας ΜΥΤΙΛΗΝΑΙΟΣ Α.Ε. και των αλλοδαπών εταιριών RMHK TREPCA και GENERAL EXPORT, με ανώτατο ύψος ασφαλισμένης αξίας το ποσό ΔΟΛ. ΗΠΑ 26.500.000,00 με την ιστιμία της εποχής εκείνης προς 281,43 Δρχ./Δολ., ήτοι 7.457.895.000 Δρχ. (€ 21.886.705,79). Ως ανώτατη δε ασφαλιστική κάλυψη της επένδυσης συμφωνήθηκε ποσοστό 80% της ασφαλιζόμενης αξίας, ήτοι (7.457.895.000 X 80% =) 5.966.316.000 Δρχ. και ήδη € 17.509.364,64.

Στις 16 Ιανουαρίου 2000 η ΜΥΤΙΛΗΝΑΙΟΣ Α.Ε. προέβη, σύμφωνα με τους όρους του Ασφαλιστηρίου Συμβολαίου, σε Αναγγελία Ζημιάς, Δήλωση Ασφαλιστικής Ζημιάς και Αίτημα Αποζημίωσης προς τον ανωτέρω Οργανισμό, ο οποίος στη συνέχεια αρνήθηκε αδικαιολόγητα να καταβάλει την οφειλόμενη αποζημίωση. Για τον λόγο αυτό, άσκησε κατά του ΟΑΕΠ την από 27.5.2002 αγωγή ενώπιον του Πολυμελούς Πρωτοδικείου Αθηνών, ζητώντας να της επιδικασθεί το σύνολο της ανωτέρω ασφαλιστικής αποζημίωσης, ήτοι ποσό € 17.509.364,64. Δικάσιμος για τη συζήτηση της τακτικής αγωγής έχει ορισθεί η 26.11.2003, κατόπιν αναβολής από την αρχική δικάσιμο της 2.10.2002. Εν τω μεταξύ άσκησε εναντίον του ΟΑΕΠ και την από 21.6.2002 αίτηση Ασφαλιστικών Μέτρων, για την προσωρινή επιδίκαση μέρους της ασφαλιστικής αποζημίωσης, ύψους € 1.679.367,90 με επιφύλαξη για το υπόλοιπο, ποσό το οποίο είχε αναγνωρίσει ο ΟΑΕΠ ότι οφείλει ως ελάττωστη τεκμαρτή αποζημίωση. Η αίτηση έγινε δεκτή με την υπ' αριθμ. 65391/2002 απόφαση του Μονομελούς Πρωτοδικείου Αθηνών – Διαδικασία Ασφαλιστικών Μέτρων και τελικά εισπράχθηκε από τη ΜΥΤΙΛΗΝΑΙΟΣ Α.Ε. το ανωτέρω ποσό των € 1.679.367,90. Να σημειωθεί ότι το έτος 1999 η Εταιρία προχώρησε προληπτικά σε πρόβλεψη εις βάρος των αποτελεσμάτων χρήσης ύψους €13.206.162,87 για τις απαιτήσεις της από τη συμφωνία με την RMHK TREPCA στο Κοσσυφοπέδιο, η οποία σε συνδυασμό με την υπό διεκδίκηση καταβολή από τον Ο.Α.Ε.Π. της ασφαλιστικής αποζημίωσης και την απόφαση του Δικαστηρίου δεν θα έχει περαιτέρω συνέπειες στην οικονομική κατάσταση της Εταιρίας.

4. Η πενταετής συμφωνία συνεργασίας με το συγκρότημα DUNAFER της Ουγγαρίας ύψους 150 εκατ. Δολ. ΗΠΑ. Η συμφωνία αυτή προβλέπει την αποκλειστική πώληση των προϊόντων της DUNAFER στις βαλκανικές χώρες και την Αίγυπτο, μέσω της ΜΥΤΙΛΗΝΑΙΟΣ Α.Ε., χωρίς να αποκλείεται και η δυνατότητα πώλησης των εν λόγω προϊόντων σε άλλες χώρες.

Το δίκτυο πωλήσεων του εξωτερικού αναπτύχθηκε ραγδαία και εξυπηρετείται μέσω θυγατρικών εταιριών και αντιπροσώπων. Ο κύκλος εργασιών του Ομίλου κατά τη διάρκεια 1997 – 2002 σε ποσότητες και αξία στις αγορές εσωτερικού και εξωτερικού, αναλύεται στους πίνακες που ακολουθούν.

ΠΙΝΑΚΑΣ ΕΞΕΛΙΞΗΣ ΕΝΟΠΟΙΗΜΕΝΟΥ ΚΥΚΛΟΥ ΕΡΓΑΣΙΩΝ (ποσά σε χιλ. €)

ΚΥΚΛΟΣ ΕΡΓΑΣΙΩΝ	1997	1998	1999	2000	2001	2002
Κύκλος Εργασιών Εσωτερικού από:						
• Εμπορική Δραστηριότητα	73.471	52.983	60.643	94.803	85.063	78.356
• Τεχνική Δραστηριότητα	1.397	1.541	1.162	11.530	3.759	2.516
• Παροχή Υπηρεσιών	58	355	111	7.583	508	1.419
• Βιομηχανική Δραστηριότητα	44.619	57.444	97.952	100.145		
Σύνολο	74.926	54.879	106.535	171.360	187.282	182.436
Κύκλος Εργασιών Εξωτερικού από:						
• Εμπορική Δραστηριότητα	85.165	147.389	166.051	232.561	185.130	74.173
• Παροχή Υπηρεσιών	58	32.684	9.051	2.519	9.051	2.519
• Βιομηχανική Δραστηριότητα	361	2.107	2.204	425	2.204	425
Σύνολο	85.223	147.421	166.412	241.509	196.385	77.117
Γενικό Σύνολο Κύκλου Εργασιών	160.149	202.300	272.947	412.869	383.669	259.554

Η επέκταση των δραστηριοτήτων του Ομίλου στο διεθνές εμπόριο ήταν φυσικό επακόλουθο της σημαντικής θέσης που έχει η Εταιρία στην ελληνική αγορά και των διασυνδέσεών της στις διεθνείς αγορές.

Ο Όμιλος έχει αναπτύξει μία ιδιαίτερα ευέλικτη και αποδοτική δομή λειτουργίας, η οποία παρέχει τη δυνατότητα υψηλής ποιότητας υπηρεσιών και βασίζεται σε τέσσερις κύριους τομείς (Διοικητικός, Χρηματοοικονομικός, Εμπορικός, Μεταφορών) επανδρωμένους με ικανότατα στελέχη.

Παράλληλα, ο Όμιλος διαθέτει αρτιότατη τηλεπικοινωνιακή υποδομή και εξοπλισμό πληροφορικής, ώστε να διατηρεί συνεχή ροή πληροφοριών για τις εξελίξεις και τις συνθήκες των αγορών, τις ανάγκες των πελατών, τη διαθεσιμότητα εμπορευμάτων, τη μεταφορική δυναμικότητα, καλύπτοντας ολόκληρο το δίκτυο πωλήσεων.

Όπως προαναφέρθηκε, οι παραπάνω συμφωνίες συνεργασίας του Ομίλου υπερβαίνουν κατά πολύ τον συνήθη χαρακτήρα των απλών εμπορικών συμβολαίων συνεργασίας, διότι ο Όμιλος καθίσταται "οιονεί" συνδιαχειριστής των συνεργαζόμενων παραγω-

γικών συγκροτημάτων, αν και δεν συμμετέχει στην παρούσα φάση στο μετοχικό τους κεφάλαιο.

Διατηρεί όμως το δικαίωμα πρώτης προτίμησης σε περίπτωση ιδιωτικοποίησης, στοιχείο που διασφαλίζει τις σχέσεις του, έναντι ενδεχομένων εξαγορών των συνεργαζόμενων συγκροτημάτων από τους ανταγωνιστές του.

Οι συμφωνίες αυτής της μορφής τείνουν να επικρατήσουν στις χώρες της Ανατολικής Ευρώπης, διότι ορίζουν ένα ευρύ πλαίσιο που ανταποκρίνεται πληρέστερα στις ανάγκες και τις συνθήκες λειτουργίας των τοπικών παραγωγών.

Οι παραγωγοί αυτοί συνήθως διαθέτουν σημαντικότερη εγκατεστημένη παραγωγική δυναμικότητα, αλλά στερούνται σύγχρονης τεχνολογίας αλλά και κεφαλαίων κίνησης, για να λειτουργήσουν αποτελεσματικά στο διεθνές ανταγωνιστικό περιβάλλον. Ο Όμιλος έχοντας διαγνώσει τα προβλήματα αυτά, έχει υιοθετήσει μια μακροπρόθεσμη πολιτική συνεργασίας, με συνέπεια να χαίρει ιδιαίτερης μεταχείρισης και να απολαμβάνει αποκλειστικά προνόμια και δικαιώματα που ισχυροποιούν τη θέση του.

4.6 Δίκτυο Πωλήσεων και Διανομής

Το δίκτυο πωλήσεων της ΜΥΤΙΛΗΝΑΙΟΣ Α.Ε. περιλαμβάνει τρία κέντρα διανομής στην Ελλάδα και ένα εκτεταμένο δίκτυο εμπορικών αντιπροσώπων στο εξωτερικό.

4.6.1 Δίκτυο Πωλήσεων Εξωτερικού

Το δίκτυο πωλήσεων εξωτερικού αναπτύσσεται με ταχείς ρυθμούς. Η Εταιρία δραστηριοποιείται μέσω των θυγατρικών εταιριών και των αντιπροσώπων στις ακόλουθες πόλεις και χώρες:

Θυγατρικές Εταιρίες	Αντιπροσωπείες
Λουξεμβούργο	Μιλάνο, Ιταλία
Λευκωσία, Κύπρος	Τεργέστη, Ιταλία
Βελιγράδι, Σερβία	Βουδαπέστη, Ουγγαρία
Σκόπια, Δημοκρατία Σκοπίων	Τελ-Αβίβ, Ισραήλ
Βουκουρέστι, Ρουμανία	Κάιρο, Αίγυπτος
Corsa Mica, Ρουμανία	Κωνσταντινούπολη, Τουρκία
	Δυρράχιο, Αλβανία

Οι αντιπρόσωποι έχουν επιλεγεί προσεκτικά και πρέπει να διαθέτουν σημαντική γνώση των συνθηκών και ιδιαιτεροτήτων κάθε αγοράς ώστε να αποτελούν όσο το δυνατό ακριβέστερες πηγές πληροφόρησης της Εταιρίας για την αναμενόμενη ζήτηση. Επιπλέον, πολύτιμη είναι η συνεισφορά τους στην παρακολούθηση και σωστή εκτέλεση των παραγγελιών. Οι κύριες διεθνείς αγορές της Εταιρίας είναι η Ιταλία, η Αίγυπτος, η Κύπρος και οι χώρες της Βαλκανικής και της Ανατολικής Ευρώπης. Ο τρόπος συνεργασίας με τους αντιπροσώπους ποικίλλει ανά χώρα και βασίζεται σε προσυμφωνημένο ύψος προμήθειας.

Επίσης, σημαντικό μέρος των διεθνών πωλήσεων διενεργείται και από την ίδια την Εταιρία, μέσω απευθείας επικοινωνίας του Εμπορικού της Τμήματος με πελάτες.

4.6.2 Δίκτυο Πωλήσεων και Διανομής Εσωτερικού

Η ΜΥΤΙΛΗΝΑΙΟΣ Α.Ε. διαθέτει στην Ελλάδα τρία ιδιόκτητα κέντρα διανομής:

- στον Ασπρόπυργο Αττικής,
- στη ΒΙ.ΠΕ. Ιωαννίνων, το οποίο εξυπηρετεί τη Δ. Ελλάδα και την Αλβανία και,
- στη ΒΙ.ΠΕ. Θ. Σίνδου, το οποίο εξυπηρετεί τη Β. Ελλάδα.

Μέχρι τις αρχές του 1998, η Εταιρία διατηρούσε κέντρο διανομής στο 29ο χλμ. της Εθνικής Οδού Αθηνών - Λαμίας (Αφίδνες). Η δραστηριότητα του κέντρου αυτού μεταφέρθηκε στον Ασπρόπυργο και οι εγκαταστάσεις των Αφιδνών παραμένουν προς το παρόν ανενεργές. Στον παρακάτω πίνακα φαίνεται η γεωγραφική κατανομή των πωλήσεων της Εταιρίας.

Γεωγραφική Κατανομή Πωλήσεων

Ελλάδα	42,95%
Κύπρος	4,48%
Ιταλία	11,24%
Ρουμανία	22,13%
Ελβετία	3,16%
Αίγυπτος	2,32%
Πολωνία	1,39%
Τσεχία	1,14%
Τουρκία	1,90%
Γερμανία	1,14%
Βουλγαρία	1,38%
ΗΠΑ	1,96%
Λοιποί	4,81%
ΣΥΝΟΛΟ	100,00%

4.7 Κυριότερα Γεγονότα κατά το 2002 – Ανάπτυξη Νέων Δραστηριοτήτων

4.7.1 Ενέργεια

Το 2002 η ΜΥΤΙΛΗΝΑΙΟΣ συνέχισε την ανάπτυξη των δραστηριοτήτων της στον χώρο της ενέργειας. Συγκεκριμένα, η ΜΥΤΙΛΗΝΑΙΟΣ ΠΑΡΑΓΩΓΗ ΚΑΙ ΕΜΠΟΡΙΑ ΗΛΕΚΤΡΙΚΗΣ ΕΝΕΡΓΕΙΑΣ Α.Ε. (MPGS) προχώρησε τις διαδικασίες που σχετίζονται με την ανάπτυξη του Θερμικού Σταθμού 400 MW στον Βόλο. Όλες οι σχετικές μελέτες που είχαν ξεκινήσει το 2001 ολοκληρώθηκαν. Η μελέτη περιβαλλοντικών όρων ολοκληρώθηκε και εγκρίθηκε από το ΥΠΕΧΩΔΕ.

Εγκρίθηκαν οι όροι διασύνδεσης του σταθμού με το δίκτυο από το ΔΕΣΜΗΕ.

Επίσης ολοκληρώθηκε ο κύκλος διαβουλεύσεων με τις τράπεζες για τη χρηματοδότηση του έργου.

Το 2002 επίσης συνεχίστηκαν οι επαφές και συζητήσεις για συνεργασία με διεθνείς εταιρείες.

Η ΜΥΤΙΛΗΝΑΙΟΣ ΠΑΡΑΓΩΓΗ ΚΑΙ ΕΜΠΟΡΙΑ ΗΛΕΚΤΡΙΚΗΣ ΕΝΕΡΓΕΙΑΣ Α.Ε. (MPGS) προχωρεί στην εκπόνηση της μελέτης διασύνδεσης του σταθμού με το δίκτυο, καθώς και στην ολοκλήρωση και υπογραφή της σύμβασης διασύνδεσης με τον ΔΕΣΜΗΕ.

Οι νέες ιδρυθείσες εταιρείες ΚΡΗΤΗ και ΡΟΔΟΣ ΠΑΡΑΓΩΓΗ ΚΑΙ ΕΜΠΟΡΙΑ ΗΛΕΚΤΡΙΚΗΣ ΕΝΕΡΓΕΙΑΣ Α.Ε. μαζί με την Rolls Royce Power Ventures και τη ΔΟΜΙΚΗ ΚΡΗΤΗΣ προεπιλέχσαν στην Α' φάση του διαγωνισμού της ΡΑΕ για τους σταθμούς παραγωγής ενέργειας με το σύστημα ΒΟΟ για την ΚΡΗΤΗ (220 MW) και ΡΟΔΟ (120 MW).

Ο διαγωνισμός της νήσου Ρόδου προκηρύχθηκε τον Σεπτέμβριο 2002 όπου η ΡΟΔΟΣ ΠΑΡΑΓΩΓΗ ΚΑΙ ΕΜΠΟΡΙΑ ΗΛΕΚΤΡΙΚΗΣ ΕΝΕΡΓΕΙΑΣ Α.Ε. έδωσε προσφορά.

Τα αποτελέσματα του διαγωνισμού αναμένονται το α' εξάμηνο του 2003.

Η ΜΥΤΙΛΗΝΑΙΟΣ ΑΙΟΛΙΚΗ ΕΝΕΡΓΕΙΑΚΗ ΕΛΛΑΔΟΣ Α.Ε. (ΜΗWP) έλαβε άδεια παραγωγής για τέσσερα ακόμη αιολικά πάρκα πλέον των υφισταμένων δύο.

Η εταιρία προχώρησε τις δραστηριότητες που απαιτούνται για τη λήψη τελικής αδείας εγκατάστασης στα Α/Π ΣΙΔΗΡΟΚΑΣΤΡΟΥ και ΠΛΑΤΑΝΟΥ έχοντας ήδη εξασφαλίσει την επιδότηση από το ΥΠΑΝ.

Η υλοποίηση των δύο αυτών πάρκων αναμένεται να ξεκινήσει το Β' εξάμηνο του 2003.

Παράλληλα για τα τέσσερα νέα αδειοδοτημένα πάρκα στην Εύβοια άρχισαν οι διαδικασίες για την απόκτηση άδειας εγκατάστασης και τη μετέπειτα υπαγωγή τους στον αναπτυξιακό νόμο. Η δραστηριότητα αυτή αναμένεται να ολοκληρωθεί περί το τέλος του 2003.

4.7.2 Άμυνα

Ο Όμιλος με την εξαγορά ποσοστού 43% της σημαντικότερης ελληνικής κατασκευαστικής εταιρίας οχημάτων – ΕΛΒΟ - που έκανε τον Αύγουστο 2000 (το ποσοστό ανήλθε σε 47.5% μέσω αύξησης μετοχικού κεφαλαίου το Δεκέμβριο του 2001), πέτυχε να ενδυναμώσει τη βιομηχανική παρουσία του Ομίλου στους αμυντικούς εξοπλισμούς και να λειτουργεί παράλληλα αλλά και συμπληρωματικά με τις υπόλοιπες σημαντικές δραστηριότητες του Ομίλου, τόσο στον κατασκευαστικό τομέα ηλεκτρομηχανολογικού εξοπλισμού, όσο και στον μεταλλευτικό / μεταλλουργικό τομέα.

Το έτος 2002 μπορεί να χαρακτηριστεί ως ιδιαίτερα καθοριστικό και σημαντικό για την Ελληνική Βιομηχανία Οχημάτων. Κατά την προηγούμενη χρήση ο κύκλος εργασιών της ΕΛΒΟ μειώθηκε κατά 14% περίπου (από 144 σε 123,6 εκ. Ευρώ) λόγω κυρίως της δραστηκής μείωσης των συμβάσεων του Υπουργείου Άμυνας, μετά την ιδιωτικοποίηση της εταιρείας τον Αύγουστο του 2000, ενώ άλλα σημείωσαν τα καθαρά προ φόρων κέρδη, τα οποία σχεδόν τετραπλασιάστηκαν από 2,2 εκ. Ευρώ σε 8,7 εκ. Ευρώ περίπου, ως αποτέλεσμα της ριζικής αναδιάρθρωσης της εταιρείας και της σταδιακής προσαρμογής της λειτουργίας της με βάση τα ιδιωτικοοικονομικά κριτήρια που ισχύουν σε όλες τις εταιρείες του Ομίλου Μυτιληναίου.

Σχετικά με τα αποτελέσματα του 2002 θα πρέπει να επισημανθούν τα εξής:

1. Η πρόοδος των μεγεθών έγινε χωρίς την μείωση του αριθμού των εργαζομένων, αφού υπάρχει γι' αυτό ρητή συμφωνία στη σύμβαση ιδιωτικοποίησης μεταξύ Δημοσίου και Ομίλου Μυτιληναίου μέχρι τον Αύγουστο του 2003.
2. Η μεγάλη αύξηση του Μικτού Κέρδους της εταιρείας από 10% σε 20%, που αντικατοπτρίζει κυρίως τον δραστικό έλεγχο και περιορισμό του κόστους της παραγωγής.
3. Η διευρυνόμενη ρευστότητα της εταιρείας, η οποία έχει μηδενικό βραχυπρόθεσμο τραπεζικό δανεισμό και 15,5 εκ. Ευρώ τραπεζικές καταθέσεις. Αποτέλεσμα της δραστηκής βελτιωμένης χρημ/κής διάρθρωσης είναι η μείωση των χρηματοοικονομικών εξόδων από 5,3 εκ. Ευρώ σε 1,8 εκ. Ευρώ για τη χρήση 2002.
4. Οι αποσβέσεις αυξήθηκαν 50% και ανήλθαν σε 4,7 εκ. Ευρώ έναντι 3,1 εκ. Ευρώ το 2001.

Πέραν των ανωτέρω οριστικοποιήθηκαν από το Υπουργείο Εθνικής Άμυνας (ΥΕΘΑ) οι αποφάσεις ανάληψης από την ΕΛΒΟ της παραγωγής 150 Τεθωρακισμένων Οχημάτων Μάχης (Τ.Ο.ΜΑ.) Κένταυρος για λογαριασμό των Ενόπλων Δυνάμεων ενώ εκτός της αρχικής παραγγελίας των 150 Τ.Ο.ΜΑ. Κένταυρος προβλέπεται ορθίον του Δημοσίου για την παραγωγή άλλων 130 οχημάτων. Το ύψος της αρχικής παραγγελίας, θα ανέλθει σε 140 δις. δραχμές περίπου (€ 410 εκ.). Η παραγωγή του Τ.Ο.ΜΑ. Κένταυρος, θα αναδείξει την Ε.Λ.Β.Ο. σε πόλο ανάπτυξης της περιοχής της Θεσσαλονίκης και της ευρύτερης Μακεδονίας, η οποία υποφέρει από υψηλά ποσοστά ανεργίας.

Επίσης οριστικοποιήθηκε και η σύμβαση για την κατασκευή των 170 αρμάτων μάχης Leopard 2 και των 12 αρμάτων περισυλλογής (ARVs), τα οποία θα προμηθευτούν οι Ένοπλες Δυνάμεις, βάσει σύμβασης που υπογράφηκε πρόσφατα, μεταξύ του Ελληνικού Δημοσίου και της Γερμανικής εταιρείας Krauss Maffei Wegmann.

Η ΕΛΒΟ θα αναλάβει την συναρμολόγηση και τον έλεγχο αξιοπιστίας των 140 αρμάτων Leopard, καθώς επίσης την κατασκευή των τελικών μεταδόσεων κίνησης του οχήματος (ZF). Το έργο αυτό θα απαιτήσει:

1. την δημιουργία νέων κτιριακών εγκαταστάσεων και νέας γραμμής παραγωγής στο εργοστάσιο της ΕΛΒΟ στη Θεσσαλονίκη,
2. την δημιουργία μίας νέας πίστας δοκιμών οδικής συμπεριφοράς και ελέγχου της αξιοπιστίας των οπλικών συστημάτων του άρματος και
3. την εγκατάσταση στην ΕΛΒΟ ενός νέου σύγχρονου συστήματος ελέγχου της ηλεκτρομαγνητικής συμβατότητας των ηλεκτρονικών μερών του άρματος, το οποίο θα είναι μοναδικό στη χώρα.

Οι παραπάνω επενδύσεις σε συνδυασμό με την απορρόφηση από την ΕΛΒΟ του υψηλού know how κατασκευής και συναρμολόγησης των αρμάτων θα αποτελέσει την βάση για την παραγωγή παρεμφερών οχημάτων από την εταιρεία στο μέλλον και ασφαλώς για την παραγωγή του TOMA ΚΕΝΤΑΥΡΟΣ.

Στο πρόγραμμα των Leopard 2 η ΕΛΒΟ θα απασχολήσει περίπου 100 άτομα εξειδικευμένο προσωπικό, εκ των οποίων ένα μέρος θα αφορά νέες προσλήψεις.

Η εμπλοκή της ΕΛΒΟ στο πρόγραμμα θα αρχίσει μετά από ένα χρόνο περίπου (αφού προηγηθεί η κατασκευή του σκάφους και του πύργου) και θα ολοκληρωθεί το 2009.

Επισημαίνεται ότι η εταιρεία συνεργάζεται ήδη με 500 βιομηχανίες και βιοτεχνίες της περιοχής προσφέροντάς τους υποκατασκευαστικό έργο ενώ οι επενδύσεις της Ε.Λ.Β.Ο. θα υπερβούν τα 40 εκατομμύρια Ευρώ, για την ερχόμενη τριετία.

Η συμμετοχή της ΜΕΤΚΑ Α.Ε. στα εξοπλιστικά προγράμματα ήταν ανέκαθεν ιδιαίτερα δυναμική με προοπτικές και στόχους για να καταστεί μία από τις βασικότερες αμυντικές βιομηχανίες στην χώρα. Διαθέτει ήδη τεχνονομία σε Αμυντικά προγράμματα, δεδομένου ότι έχει εμπλακεί με επιτυχία στο παρελθόν στην κατασκευή των τεθωρακισμένων οχημάτων «ΛΕΩΝΙΔΑΣ» σε συνεργασία με την ΕΛΒΟ, στην κατασκευή του συστήματος φορτώσεως τορπιλών κατά την αναβάθμιση των υποβρυχίων σε συνεργασία με το Π.Ν., στην κατασκευή μεταλλικών υποσυστημάτων φρεγατών τύπου ΜΕΚΟ σε συνεργασία με τα Ελληνικά Ναυπηγεία και Blohm + Voss, ενώ πρόσφατα ολοκλήρωσε την κατασκευή μειζώνων συγκροτημάτων (τους ρυμουλκούμενους φορείς μεταφοράς και το σύστημα εκτόξευσης) του πυραυλικού συστήματος PATRIOT σε συνεργασία με τις αμερικανικές εταιρίες Raytheon και Lockheed Martin (€22,0 Μιο).

Την παρούσα περίοδο η ΜΕΤΚΑ Α.Ε. έχει αναλάβει και παράγει το σκάφος (ανθεκτικό κύτος) των νέων Υποβρυχίων του Πολεμικού Ναυτικού (€18,5 Μιο.) σε συνεργασία με τα Γερμανικά Ναυπηγεία FS/HDW, και την κατασκευή τμημάτων του Αυτοκινούμενου Ερπυστριόφρου Πυροβόλου HOWITZER (€1,0 Μιο) και άλλα μικρότερα προγράμματα κατασκευής διαφόρων εξαρτημάτων Αμυντικού εξοπλισμού.

4.8 Πάγια Περιουσιακά Στοιχεία – Εγγυήσεις και Εμπράγματα Ασφάλειες

Η ακίνητη περιουσία της ΜΥΤΙΛΗΝΑΙΟΣ Α.Ε. στις 31/12/2002, περιλαμβάνει:

4.8.1 Γήπεδα – Κτιριακές Εγκαταστάσεις

- ◆ Οικόπεδο 18.000 τ.μ. περίπου στο 29ο ΧΛΜ. Εθνικής οδού Αθηνών – Λαμίας, αξίας € 776.165,44.
- ◆ Οικόπεδο 7.300 τ.μ. περίπου στο 47ο ΧΛΜ. Εθνικής οδού Αθηνών – Λαμίας, Αιλύνα Αττικής, αξίας € 150.061,08.
- ◆ Οικόπεδο 67.533 τ.μ. στην περιοχή Καλαμάτας, αξίας € 274.103,80.
- ◆ Οικόπεδο 7.072 τ.μ. περίπου στον Ασπρόπυργο Αττικής, αξίας € 447.441,97 και ισόγεια βιομηχανική αποθήκη 2.200 τ.μ. περίπου στο ανωτέρω οικόπεδο, αξίας € 545.258,52.
- ◆ Οικόπεδο 761 τ.μ. περίπου στον Παράδεισο Αμαρουσίου και κτίριο 1.530 τ.μ. για τα νέα ιδιόκτητα γραφεία της εταιρείας συνολικής αξίας € 3.427.120,47.
- ◆ Οικόπεδο 13.600 τ.μ. περίπου στη βιομηχανική περιοχή Ιωαννίνων αξίας κτήσεως € 125.724,35 και βιομηχανική αποθήκη 2.000 τ.μ. περίπου στο ανωτέρω οικόπεδο αξίας € 499.271,54.
- ◆ Οικόπεδο έκτασης 15.466,5 τ.μ. στη Θεσσαλονίκη – Βιομηχανική Περιοχή Σίνδου και τα εντός αυτού δε κτίσματα: εργοστάσιο 2.078,77 τ.μ., γραφεία 249,04 τ.μ., αποθήκη 252,74 τ.μ. συνολικής αξίας € 680.697,12.
- ◆ Οικόπεδο έκτασης 673,24 τ.μ. στη Θεσσαλονίκη επί της οδού Λεωφ. Νίκης και Χρυσ. Σμύρνης αξίας € 5.899.662,51, όπου βρίσκονται σε εξέλιξη οι διαδικασίες ανέγερσης νέων κτιριακών εγκαταστάσεων.
- ◆ Διαμέρισμα (1ου) ορόφου εμβαδού μέτρων τετραγωνικών (53,46m²) επί της οδού Μηδείας 35 στην κοινότητα Περαίας της επαρχίας Θεσσαλονίκης του νομού Θεσσαλονίκης, με αξία κτήσης € 69.434,57.

Να σημειωθεί ότι η εταιρεία διατηρεί υποκαταστήματα στο 29ο ΧΛΜ. της Εθνικής οδού Αθηνών – Λαμίας, στον Ασπρόπυργο Αττικής, καθώς και αποθηκευτικό χώρο στη Θεσσαλονίκη – Βιομηχανική Περιοχή Σίνδου σε ιδιόκτητα οικόπεδά της για παραλαβές και παραδόσεις εμπορευμάτων. Επίσης διατηρεί υποκατάστημα στη βιομηχανική Περιοχή Ιωαννίνων σε ιδιόκτητο οικόπεδο για παραλαβή, παραδόσεις και πωλήσεις εμπορευμάτων.

4.8.2 Μηχανολογικός Εξοπλισμός - Τεχνικές Εγκαταστάσεις

Ο μηχανολογικός εξοπλισμός είναι ιδιόκτητος και αποτελείται από:

- ◆ 2 γερανογέφυρες κινούμενες επί ευθείας γραμμής, ελκτικής ικανότητας 5MT εκάστη που βρίσκονται στο κέντρο διανομής στη ΒΙ.ΠΕ. Ιωαννίνων.
- ◆ 1 γερανογέφυρα κινούμενη επί ευθείας γραμμής, ελκτικής ικανότητας 10MT που βρίσκεται στον Ασπρόπυργο Αττικής.
- ◆ 1 γερανογέφυρα κινούμενη επί ευθείας γραμμής, ελκτικής ικανότητας 2X8MT που βρίσκεται στον Ασπρόπυργο Αττικής.
- ◆ 1 φορητό ηλεκτρονικό ζυγιστικό 5MT.
- ◆ 1 ηλεκτροκίνητη γεφυροπλάστιγγα 18 μέτρων, ζυγιστικής ικανότητας 60MT στις Αφίδνες Αττικής.
- ◆ 1 ηλεκτροκίνητη γεφυροπλάστιγγα 18 μέτρων, ζυγιστικής ικανότητας 60MT στον Ασπρόπυργο Αττικής.
- ◆ Λοιπές βοηθητικές εγκαταστάσεις (χώροι εγκατάστασης προσωπικού, αποθήκες εργαλείων κ.λπ.)

4.8.3 Πάγια Περιουσιακά Στοιχεία – Εγγυήσεις και Εμπράγματα Ασφάλειες

Η εξέλιξη της λογιστικής αξίας των παγίων της Εταιρίας, παρατίθεται στον ακόλουθο πίνακα.

ΠΙΝΑΚΑΣ ΕΞΕΛΙΞΗΣ ΤΗΣ ΛΟΓΙΣΤΙΚΗΣ ΑΞΙΑΣ ΠΑΓΙΩΝ ΓΙΑ ΤΙΣ ΧΡΗΣΕΙΣ 2000 – 2002

ΚΑΤΗΓΟΡΙΑ ΠΑΓΙΟΥ	(ποσά σε €)					
	ΑΞΙΑ	ΠΡΟΣΘΗΚΕΣ	ΣΥΝΟΛΙΚΗ	ΑΠΟΣΒΕΣΕΙΣ	ΣΥΝΟΛΙΚΗ	ΑΝΑΠΟΣΒΕΣΤΗ
	ΚΤΗΣΕΩΣ	(ΜΕΙΩΣΕΙΣ)	ΑΞΙΑ	ΧΡΗΣΕΩΝ	ΑΠΟΣΒ.	ΑΞΙΑ
	1999		ΚΤΗΣΕΩΣ		ΑΞΙΑ	
Ασώματες Ακίνητοποιήσεις	3.474.939,07	1.647.896,40	5.122.835,47	1.921.406,70	3.436.545,70	1.686.289,78
Λοιπά Έξοδα Εγκατάστασης	3.474.939,07	1.647.896,40	5.122.835,47	1.921.406,70	3.436.545,70	1.686.289,78
Ενώματες Ακίνητοποιήσεις						
Γήπεδα – Οικόπεδα	3.794.534,49	4.289.113,47	8.083.647,96	-	-	8.083.647,96
Κτίρια & Τεχνικά Έργα	11.823.134,03	-5.739.691,49	6.083.442,54	890.243,14	1.272.149,14	4.811.293,40
Μηχανήματα – Τεχνικές Εγκαταστάσεις & Λοιπός Τεχνολογικός Εξοπλισμός	342.869,07	75.787,47	418.656,54	154.939,36	290.573,36	128.083,18
Μεταφορικά Μέσα	607.168,63	-225.511,14	381.657,49	36.832,44	221.147,44	160.510,05
Έπιπλα & Λοιπός Εξοπλισμός	759.683,72	146.458,32	906.142,04	215.362,23	653.449,23	252.692,81
Ακίνητοποιήσεις Υπό Εκτέλεση	-	4.475.551,75	4.475.551,75	-	-	4.475.551,75
Σύνολο Ενώματων Ακίνητοποιήσεων	17.327.389,94	3.021.708,38	20.349.098,32	1.297.377,17	2.437.319,17	17.911.779,15
Σύνολο Ακίνητοποιήσεων	20.802.329,01	4.669.604,78	25.471.933,79	3.218.783,87	5.873.864,87	19.598.068,93

Η Εταιρία κατέχει εγγυήσεις υπέρ της, για εξασφάλιση απαιτήσεών της ύψους € 57.983.406,66. Έχουν παραχωρηθεί εγγυήσεις υπέρ τρίτων ύψους € 9.075.963,94.

Η Εταιρία ΜΥΤΙΛΗΝΑΙΟΣ Α.Ε. έχει συνάψει ασφαλιστήρια συμβόλαια για το σύνολο των πάγιων περιουσιακών της στοιχείων τα οποία είναι σε ισχύ έως 15/12/2003.

ΠΙΝΑΚΑΣ ΑΣΦΑΛΕΙΩΝ ΤΗΣ ΜΥΤΙΛΗΝΑΙΟΣ Α.Ε. (ποσά σε €)

ΑΣΦΑΛΙΣΤΙΚΕΣ ΕΤΑΙΡΙΕΣ	ΚΑΛΥΠΤΟΜΕΝΟΣ ΚΙΝΔΥΝΟΣ / ΚΑΛΥΠΤΟΜΕΝΑ ΑΝΤΙΚΕΙΜΕΝΑ	ΠΟΣΑ
AIG GREECE	ΑΣΦΑΛΙΣΤΡΟ ΠΥΡΟΣ & ΣΥΜΠΛ. ΚΙΝΔΥΝΩΝ (ΚΤΙΡΙΟ – ΠΑΤΡΟΚΛΟΥ 5-7)	2.500.000
ΑΓΡΟΤΙΚΗ ΑΣΦΑΛΙΣΤΙΚΗ	ΑΣΦΑΛΙΣΤΗΡΙΟ ΕΜΠΟΡΕΥΜΑΤΩΝ – ΑΠΟΘΗΚΕΥΤΙΚΩΝ ΧΩΡΩΝ (ΑΣΠΡΟΠΥΡΓΟΣ – ΣΙΝΔΟΣ – ΙΩΑΝΝΙΝΑ)	2.830.000
ΑΓΡΟΤΙΚΗ ΑΣΦΑΛΙΣΤΙΚΗ	ΑΣΦΑΛΙΣΤΗΡΙΟ ΑΠΟΘΗΚΕΥΤΙΚΩΝ ΧΩΡΩΝ (ΑΣΠΡΟΠΥΡΓΟΣ – ΣΙΝΔΟΣ – ΙΩΑΝΝΙΝΑ)	2.300.000

4.9 Εξέλιξη Μετοχικού Κεφαλαίου

Το μετοχικό κεφάλαιο της Εταιρίας ανέρχεται σήμερα στο ποσό των είκοσι τεσσάρων εκατομμυρίων τριακοσίων δώδεκα χιλιάδων διακοσίων τεσσάρων ευρώ (24.312.204), διαιρούμενο σε 40.520.340 κοινές ανώνυμες μετοχές, ονομαστικής αξίας € 0,60 εκάστη. Στο ποσό αυτό ανήλθε το μετοχικό κεφάλαιο ύστερα από διαδοχικές αυξήσεις, ως εξής:

- Αρχικά, το Μετοχικό Κεφάλαιο, σύμφωνα με τη συστατική πράξη της Εταιρίας, ανερχόταν στο ποσό των τετρακοσίων εκατομμυρίων (400.000.000) δραχμών, διαιρούμενο σε τετρακόσιες χιλιάδες (400.000) ανώνυμες μετοχές, ονομαστικής αξίας και τιμής διάθεσης χιλίων (1.000) δραχμών η κάθε μία. Το ποσό καταβλήθηκε ολοσχερώς σε μετρητά (ΦΕΚ 4422/20.12.1990, τεύχος Α.Ε. και Ε.Π.Ε.).
- Με την απόφαση του Διοικητικού Συμβουλίου της 12ης Μαΐου 1992 και την από 8ης Μαΐου 1992 εξουσιοδότηση της Γενικής Συνέλευσης των Μετόχων της Εταιρίας, έγινε αύξηση του Μετοχικού Κεφαλαίου κατά Δρχ. 100.000.000 με καταβολή μετρητών με την έκδοση 100.000 νέων ανωνύμων μετοχών, ονομαστικής αξίας και τιμής διάθεσης Δρχ. 1.000 η κάθε μία (ΦΕΚ 450/10.02.93 τεύχος Α.Ε. και Ε.Π.Ε.).

- Με την απόφαση της Γενικής Συνέλευσης των Μετόχων της Εταιρίας, της 20ής Ιουνίου 1994, έγινε αύξηση του Μετοχικού Κεφαλαίου κατά Δρχ. 1.846.000, i) με κεφαλαιοποίηση της υπεραξίας που προέκυψε από την αναπροσαρμογή της αξίας των παγίων της Εταιρίας βάσει του Ν. 2065/92 εκ Δρχ. 1.844.636 και ii) με καταβολή μετρητών Δρχ. 1.364, με την έκδοση 1.846 νέων ανωνύμων μετοχών, ονομαστικής αξίας Δρχ. 1.000 η κάθε μία.
- Στις Έκτακτες Γενικές Συνελεύσεις της 6ης Φεβρουαρίου 1995 και της 15ης Σεπτεμβρίου 1994, αποφασίστηκε:
 - Η μείωση της ονομαστικής αξίας εκάστης των μετοχών της Εταιρίας από Δρχ. 1.000 σε Δρχ. 250, ώστε τέσσερις νέες μετοχές να αντιστοιχούν σε μία παλαιά, και
 - Η αύξηση του Μετοχικού Κεφαλαίου κατά Δρχ. 85.405.000 με την έκδοση 341.620 νέων κοινών μετοχών, ονομαστικής αξίας Δρχ. 250 και τιμή διάθεσης Δρχ. 1.200 η κάθε μία, η οποία καλύφθηκε με δημόσια εγγραφή και εισαγωγή του συνόλου των μετοχών στην Παράλληλη Αγορά του Χ.Α.Α. Σχηματίστηκε αποθεματικό από έκδοση μετοχών υπέρ το άρτιο ποσού Δρχ. 324.539.000.
- Με την απόφαση της Έκτακτης Γενικής Συνέλευσης των Μετόχων της Εταιρίας της 25ης Οκτωβρίου 1996, η ονομαστική αξία εκάστης των μετοχών μειώθηκε από διακόσιες πενήντα (250) σε εκατό (100) Δρχ. Ο αριθμός των μετοχών αυξήθηκε κατά 3.523.506 και ανήλθε σε 5.872.510. Οι νέες μετοχές διανεμήθηκαν δωρεάν με αναλογία τρεις νέες μετοχές για κάθε δύο παλαιές.
- Η Τακτική Γενική Συνέλευση της 17ης Ιουνίου 1997 των μετόχων της Εταιρίας, αποφάσισε τα εξής:
 - Την αύξηση του Μετοχικού Κεφαλαίου κατά Δρχ. 88.088.000 με καταβολή μετρητών και έκδοση 880.880 νέων κοινών ανωνύμων μετοχών, ονομαστικής αξίας Δρχ. 100 η κάθε μία και τιμής διάθεσης Δρχ. 3.300 η κάθε μία.
 - Τη διάθεση των νέων μετοχών με Δημόσια Εγγραφή. Για το σκοπό αυτό, οι παλαιοί μέτοχοι παραιτήθηκαν του δικαιώματος προτίμησης.
 - Τη μετάταξη των μετοχών της Εταιρίας από την Παράλληλη στην Κύρια Αγορά του Χ.Α.Α. Έτσι, το μετοχικό κεφάλαιο της Εταιρίας ανήλθε σε Δρχ. 675.339.000, διαιρούμενο σε 6.753.390 κοινές μετοχές, ονομαστικής αξίας Δρχ. 100 η κάθε μία.
- Η Έκτακτη Γενική Συνέλευση των Μετόχων της Εταιρίας της 11ης Νοεμβρίου 1997, αποφάσισε την αύξηση του Μετοχικού Κεφαλαίου με κεφαλαιοποίηση της υπεραξίας από αναπροσαρμογή της αξίας των παγίων βάσει του Ν. 2065/1992 εκ Δρχ. 93.097.955, καθώς και μέρους του αποθεματικού από έκδοση μετοχών υπέρ το άρτιο εκ Δρχ. 1.257.580.045, ήτοι συνολικά αποφάσισε την αύξηση του Μετοχικού Κεφαλαίου κατά Δρχ. 1.350.678.000 με έκδοση 13.506.780 νέων κοινών ανωνύμων μετοχών, ονομαστικής αξίας Δρχ. 100 η κάθε μία. Οι νέες μετοχές διανεμήθηκαν δωρεάν στους παλαιούς μετόχους με αναλογία δύο νέες μετοχές για κάθε μία παλαιά.
- Η Έκτακτη Γενική Συνέλευση των Μετόχων της Εταιρίας της 28 Ιουλίου 1998, αποφάσισε τα εξής:
 - Την αύξηση του Μετοχικού Κεφαλαίου κατά Δρχ. 1.620.813.600 με καταβολή μετρητών και την έκδοση 16.208.136 νέων κοινών ανωνύμων μετοχών, ονομαστικής αξίας Δρχ. 100 και τιμή διάθεσης Δρχ. 1.000 η κάθε μία. Οι νέες μετοχές διατέθηκαν κατά προτίμηση στους υφιστάμενους κατά την ημερομηνία αποκοπής του δικαιώματος μετόχους της Εταιρίας, με δικαίωμα προτίμησης και αναλογία οκτώ νέες για κάθε δέκα παλαιές.
 - Την αύξηση του Μετοχικού Κεφαλαίου κατά Δρχ. 405.203.400 με κεφαλαιοποίηση αποθεματικού υπέρ το άρτιο, με την έκδοση 4.052.034 νέων κοινών ανωνύμων μετοχών, ονομαστικής αξίας Δρχ. 100 η κάθε μία. Οι νέες μετοχές διατέθηκαν δωρεάν στους παλαιούς μετόχους με αναλογία δύο νέες μετοχές για κάθε δέκα παλαιές. Κατόπιν των ανωτέρω, το μετοχικό κεφάλαιο της Εταιρίας ανήλθε σε Δρχ. 4.052.034.000, διαιρούμενο σε 40.052.034 κοινές μετοχές, ονομαστικής αξίας Δρχ. 100 η κάθε μία.
- Η Τακτική Επαναληπτική Γενική Συνέλευση των Μετόχων της Εταιρίας της 12ης Ιουλίου 1999, αποφάσισε τα ακόλουθα:
 - Την αύξηση του Μετοχικού Κεφαλαίου κατά Δρχ. 4.052.034.000 με έκδοση 40.520.340 νέων κοινών ανωνύμων μετοχών, ονομαστικής αξίας Δρχ. 100 και τιμής διάθεσης Δρχ. 1.250 η κάθε μία. Οι νέες μετοχές διατέθηκαν με δικαίωμα προτίμησης υπέρ των παλαιών μετόχων της Εταιρίας, με αναλογία μια νέα μετοχή για κάθε μια παλαιά μετοχή, και
 - Τη μετατροπή των ανωνύμων μετοχών της Εταιρίας σε ονομαστικές και τη σχετική τροποποίηση του άρθρου 6 του Καταστατικού, βάσει των διατάξεων του Ν.2328/95 (άρθρο 15).
 Κατόπιν των ανωτέρω, το Μετοχικό Κεφάλαιο της Εταιρίας ανήλθε σε Δρχ. 8.104.068.000, διαιρούμενο σε 81.040.680 κοινές μετοχές, ονομαστικής αξίας Δρχ. 100 η κάθε μία.
- Η Τακτική Γενική Συνέλευση των Μετόχων της Εταιρίας της 28ης Ιουνίου 2000, αποφάσισε τα ακόλουθα:
 - Την αύξηση της ονομαστικής αξίας της μετοχής από Δρχ. 100 σε Δρχ. 200. Κατόπιν αυτού το μετοχικό κεφάλαιο της Εταιρίας ανήλθε σε Δρχ. 8.104.068.000, διαιρούμενο σε 40.520.340 ά-

λες μετοχές, ονομαστικής αξίας 200 Δρχ. εκάστη.

- ◆ Η Τακτική Γενική Συνέλευση της 01.09.2001 με την οποία επανεγκρίθηκε η απόφαση της Γενικής Συνέλευσης της 29.06.2001 αποφάσισε:
 - α. Την αύξηση του εκ Δρχ. 8.104.068.000 Μετοχικού Κεφαλαίου με κεφαλαιοποίηση της υπεραξίας από αναπροσαρμογή της αξίας των παγίων της εταιρίας βάσει του Ν. 2065/1992 εκ Δρχ. 180.315.513 με αύξηση της ονομαστικής αξίας της μετοχής από Δρχ. 200 σε Δρχ. 204,45.
 - β. Τη μετατροπή του Μετοχικού Κεφαλαίου και της ονομαστικής αξίας της μετοχής και σε ευρώ.
 Συνεπεία των ανωτέρω το Μετοχικό Κεφάλαιο της εταιρίας ανέρχεται σε Δρχ. 8.284.383.513 ή ευρώ 24.312.204 διαιρούμενο σε 40.520.340 μετοχές ονομαστικής αξίας Δρχ. 204,45 ή ευρώ 0,60.

Η εξέλιξη και ο τρόπος κάλυψης του Μετοχικού Κεφαλαίου της Εταιρίας από την ίδρυσή της, συνοψίζεται στον ακόλουθο πίνακα:

ΠΙΝΑΚΑΣ ΕΞΕΛΙΞΗΣ ΜΕΤΟΧΙΚΟΥ ΚΕΦΑΛΑΙΟΥ (ποσά σε δρχ.)

ΗΜΕΡ. Γ.Σ.	ΑΡΙΘΜΟΣ ΦΕΚ	ΑΡΙΘΜΟΣ ΜΕΤΟΧΩΝ	ΟΝΟΜΑΣ/ΤΙΚΗ		ΠΟΣΟ ΑΥΞΗΣΗΣ	ΤΡΟΠΟΣ ΑΥΞΗΣΗΣ			ΜΕΤΟΧΙΚΟ ΚΕΦΑΛΑΙΟ
			ΑΞΙΑ ΜΕΤΟΧΗΣ (Δρχ.)	ΑΞΙΑ ΜΕΤΟΧΗΣ (€)		ΜΕ ΜΕΤΡΗΤΑ	ΜΕ ΚΕΦ/ΣΕΙΣ	ΜΕΤΟΧΙΚΟ ΚΕΦΑΛΑΙΟ	
ΑΡΧΙΚΟ ΚΕΦΑΛΑΙΟ	4422/20.12.1990	400.000	1.000	2,93	400.000.000	400.000.000	-	-	400.000.000
08.05.1992	450/10.02.1993	500.000	1.000	2,93	100.000.000	100.000.000	-	-	500.000.000
20.06.1994	5061/30.08.1994	501.846	1.000	2,93	1.846.000	1.326	1.844.636	-	501.846.000
15.09.1994									
8.06.02.1995	3659/03.07.1995	2.349.004	250	0,73	85.405.000	85.405.000	-	-	587.251.000
25.10.1996	7539/18.11.1996	5.872.510	100	0,29	-	-	-	-	587.251.000
17.06.1997	5875/12.08.1997	6.753.390	100	0,29	88.088.000	88.088.000	-	-	675.339.000
11.11.1997	8492/08.12.1997	20.260.170	100	0,29	1.350.678.000	-	1.350.678.000	-	2.026.017.000
28.07.1998	6397/10.08.1998	40.520.340	100	0,29	2.026.017.000	1.620.813.600	405.203.400	-	4.052.034.000
12.07.1999	6499/06.08.1999	81.040.680	100	0,29	4.052.034.000	4.052.034.000	-	-	8.104.068.000
28.06.2000	7170/31.07.2000	40.520.340	200	0,59	-	-	-	-	8.104.068.000
01.09.2001	8785/05.10.2001	40.520.340	204,45	0,60	180.315.513	-	180.315.513	-	8.284.383.513

4.10 Ίδια Κεφάλαια – Λογιστική Αξία Μετοχής

Στους πίνακες που ακολουθούν παρουσιάζονται τα Ίδια Κεφάλαια της Μυτιληνιάς Α.Ε. καθώς και η λογιστική αξία της μετοχής της.

ΠΙΝΑΚΑΣ ΙΔΙΩΝ ΚΕΦΑΛΑΙΩΝ (Σε Ενοποιημένη Βάση) (ποσά σε €)

	2000	2001	2002
ΜΕΤΟΧΙΚΟ ΚΕΦΑΛΑΙΟ			
Αριθμός Μετοχών	40.520.340	40.520.340	40.520.340
Ονομαστική Αξία Μετοχής	0,59	0,60	0,60
Μετοχικό Κεφάλαιο	23.783.031,55	24.312.204	24.312.204
ΑΠΟΘΕΜΑΤΙΚΑ ΚΕΦΑΛΑΙΑ			
Αποθεματικό για την Έκδοση Μετοχών υπέρ το Άρτιο	183.906.925,77	183.906.925,77	183.906.925,77
Διαφορές Αναπροσαρμογής	1.809.511,28	1.261.532,04	1.518.495,93
Τακτικό Αποθεματικό	3.326.221,08	3.690.200,43	4.294.477,97
Έκτακτα και Ειδικά Αποθεματικά	5.162.762,51	1.087.583,05	1.087.583,05
Αφορολόγητα Αποθεματικά	31.760.372,24	39.149.421,28	30.913.281,45
Διαφορές Ενοποίησης	-152.975.657,55	-154.331.923,61	-154.401.993,04
Δικαιώματα Μειοψηφίας	50.983.115,82	52.979.059,03	48.098.071,41
Συναλλαγματικές Διαφορές Ενοποίησης	4.212.945,77	5.418.776,13	3.530.255,94
Υπόλοιπο Κερδών Χρήσεως εις Νέον	3.175.511,62	4.843.382,51	6.285.960,19
ΣΥΝΟΛΟ ΙΔΙΩΝ ΚΕΦΑΛΑΙΩΝ	155.144.709,09	162.317.160,64	149.545.262,67

ΠΙΝΑΚΑΣ ΙΔΙΩΝ ΚΕΦΑΛΑΙΩΝ (ποσά σε €)

	2000	2001	2002
ΜΕΤΟΧΙΚΟ ΚΕΦΑΛΑΙΟ			
Αριθμός Μετοχών	40.520.340	40.520.340	40.520.340
Ονομαστική Αξία Μετοχής	0,59	0,60	0,60
Μετοχικό Κεφάλαιο	23.783.031,55	24.312.204	24.312.204
ΑΠΟΘΕΜΑΤΙΚΑ ΚΕΦΑΛΑΙΑ			
Αποθεματικό για την Έκδοση Μετοχών υπέρ το Άρτιο	183.906.925,77	183.906.925,77	183.906.925,77
Διαφορές Αναπροσαρμογής	662.396,30	133.223,85	133.223,85
Τακτικό Αποθεματικό	2.902.801,99	2.928.835,71	3.177.638,71
Έκτακτα και Ειδικά Αποθεματικά	591.027,00	616.305,39	616.305,39
Αφορολόγητα Αποθεματικά	34.571.361,19	34.550.691,87	29.529.619,63
Υπόλοιπο Κερδών Χρήσεως εις Νέον	1.363.510,44	36.519,76	2.737.758,68
ΣΥΝΟΛΟ ΙΔΙΩΝ ΚΕΦΑΛΑΙΩΝ	247.781.054,24	246.484.706,34	244.413.676,04
ΛΟΓΙΣΤΙΚΗ ΑΞΙΑ ΜΕΤΟΧΗΣ	6,11	6,08	6,03

4.11 Μέτοχοι

Με βάση το μετοχολόγιο της Εταιρίας την 31/12/2002, οι κυριότεροι μέτοχοι της Εταιρίας είναι οι εξής:

ΜΕΤΟΧΟΙ	ΑΡ. ΜΕΤΟΧΩΝ	(%)
ΕΥΑΓΓΕΛΟΣ ΜΥΤΙΛΗΝΑΙΟΣ του ΓΕΩΡΓΙΟΥ	8.314.188	20,52
ΙΩΑΝΝΗΣ ΜΥΤΙΛΗΝΑΙΟΣ του ΓΕΩΡΓΙΟΥ	8.129.425	20,06
ΜΕΤΑΛΛΙΚΑ ΚΑΤΑΣΚΕΥΑΙ ΕΛΛΑΔΟΣ Α.Ε. «ΜΕΤΚΑ»	934.630	2,31
ΛΟΙΠΟΙ	23.142.197	57,11
ΣΥΝΟΛΟ	40.520.340	100

Η απόκτηση των μετοχών από τη θυγατρική ΜΕΤΚΑ έχει πραγματοποιηθεί σε προγενέστερο χρονικό διάστημα από το χρόνο έναρξης ισχύος του ΠΔ 60/2001. Οι μετοχές της Εταιρίας είναι ονομαστικές και παρουσιάζουν μεγάλη διασπορά. Ουδείς από τους λοιπούς μετόχους κατέχει ποσοστό μεγαλύτερο από 1,5%.

4.12 Διοίκηση – Διεύθυνση Εργασιών

Σύμφωνα με το καταστατικό της Εταιρίας, η σύνθεση του Διοικητικού της Συμβουλίου είναι από 3μελής έως 9μελής και η θητεία του πενταετής. Το παρόν Διοικητικό Συμβούλιο προέκυψε μετά την εκλογή των μελών του από την Τακτική Γενική Συνέλευση των Μετόχων της 28/06/2002 και η σύνθεσή του είναι η ακόλουθη:

ΕΥΑΓΓΕΛΟΣ ΜΥΤΙΛΗΝΑΙΟΣ του ΓΕΩΡΓΙΟΥ,
Πρόεδρος και Διευθύνων Σύμβουλος, Πατρόκλου 5-7, Παράδεισος Αμαρουσίου.

ΙΩΑΝΝΗΣ ΜΥΤΙΛΗΝΑΙΟΣ του ΓΕΩΡΓΙΟΥ,
Αντιπρόεδρος και Διευθύνων Σύμβουλος, Μαρίνου Αντύπα 11, Ν. Ηράκλειο.

ΣΟΦΗ ΜΥΤΙΛΗΝΑΙΟΥ - ΔΑΣΚΑΛΑΚΗ, το γένος ΓΕΩΡΓΙΟΥ ΜΥΤΙΛΗΝΑΙΟΥ,
Μέλος Δ.Σ. - Διευθύντρια Εταιρικών Σχέσεων, Συντ/χου Δαβάκη 11, Φιλοθέη.

ΓΕΩΡΓΙΟΣ ΚΟΝΤΟΥΖΟΓΛΟΥ του ΣΤΑΜΑΤΙΟΥ,
Εντεταλμένος Σύμβουλος, Δάφνης 9, Π. Ψυχικό.

Η Θητεία του Διοικητικού Συμβουλίου λήγει την 30ή Ιουνίου 2007.

Ο πρόεδρος και διευθύνων σύμβουλος κος Ευάγγελος Μυτιληνιάς έλαβε ως αμοιβή (μισθό) το ποσό των € 232.147,84 και αντίστοιχα ο αντιπρόεδρος και διευθύνων σύμβουλος κος Ιωάννης Μυτιληνιάς ως αμοιβή (μισθό) το ποσό των € 193.456,53. Ο κος Γ. Κοντούζογλου έλαβε ως αμοιβή μέλους Δ.Σ. το ποσό των € 96.845,19, ενώ η κα. Σοφία Μυτιληνιάου – Δασκαλάκη έλαβε ως αμοιβή μέλους Δ.Σ. το ποσό των € 64.563,46 για τη χρήση 2002. Όλα τα ανωτέρω ποσά συμπεριλαμβάνονται στα διοικητικά έξοδα.

Σύμφωνα με το από 28/06/2002 πρακτικό του Διοικητικού της Συμβουλίου, η ΜΥΤΙΛΗΝΑΙΟΣ Α.Ε. εκπροσωπείται:

- ♦ από τους κ.κ. Ευάγγελο και Ιωάννη Μυτιληναίο, ενεργούντες από κοινού ή χωριστά, για όλες τις πράξεις που προβλέπει ο νόμος και το καταστατικό της Εταιρίας υπογράφοντας κάτω από την εταιρική σφραγίδα φέρουσα την πλήρη επωνυμία της εταιρίας και τη διεύθυνση των γραφείων αυτής, ενεργώντας μαζί ή ο καθένας χωριστά,
- ♦ από τον κ. Γεώργιο Κοντούζογλου περιοριστικά για την υπογραφή ήτοι έκδοση ή οπισθογράφηση αξιόγραφων ανεξαρτήτως ποσού αυτών και ανάληψη των σχετικών υποχρεώσεων από αυτά για λογαριασμό της Εταιρίας δεσμεύοντας την εταιρία υπογράφοντας κάτω από την εταιρική σφραγίδα φέρουσα την πλήρη επωνυμία της εταιρίας και τη διεύθυνση των γραφείων αυτής και
- ♦ από τους κ.κ. Γεώργιο Κοντούζογλου, Απόστολο Μητσοβόλα, Αντώνιο Δουμάνογλου και Σοφία Δασκαλάκη (ανά δύο) περιοριστικά για την κατάρτιση και υπογραφή συμβάσεων δανείων με κάθε Τράπεζα που λειτουργεί νόμιμα στην Ελλάδα ή το εξωτερικό, συμβάσεων ανανεώσεων δανείων, την υπογραφή εντολών προς Τράπεζες αποπληρωμής ή ανανεώσεων δανείων της Εταιρίας, την υπογραφή αιτήσεων διακανονισμού προς Τράπεζες καθώς επίσης και εντολές πληρωμών αξίας αυτών, την υπογραφή εξουσιοδοτήσεων σε υπαλλήλους της Εταιρίας για αναλήψεις χρημάτων από Τραπεζικούς λογαριασμούς της Εταιρίας, για παραλαβές διαφόρων εγγράφων που αφορούν την Εταιρία είτε αφορούν συναλλαγές της με Τράπεζες (όπως καρτέ επιταγών, αναλύσεις – κινήσεις λογαριασμών και συναφή) είτε με άλλα νομικά και φυσικά πρόσωπα του Δημοσίου ή ιδιωτικού τομέα γενικά.

Σύμφωνα με το από 28/06/2002 πρακτικό του Διοικητικού της Συμβουλίου, τη Διοίκηση της Εταιρίας ασκούν οι κ.κ.:

- ♦ **Ευάγγελος Μυτιληναίος:** Πρόεδρος και Διευθύνων Σύμβουλος. Οικονομολόγος, πτυχιούχος του Οικονομικού Τμήματος Πανεπιστημίου Αθηνών, κάτοχος Master του London School of Economics and Political Sciences. Ασχολείται από το 1977 σε εταιρίες συμφερόντων της οικογένειας, άριστος γνώστης των αγορών μετάλλων σε παγκόσμιο επίπεδο.
- ♦ **Ιωάννης Μυτιληναίος:** Αντιπρόεδρος και Διευθύνων Σύμβουλος. Πολιτικός Μηχανικός, Διπλωματούχος Πολιτικός Μηχανικός του Α.Π.Θ. Μέλος του ΤΕΕ. Ασχολείται από το 1983 σε εταιρίες συμφερόντων της οικογένειας Μυτιληναίου.
- ♦ **Σόφη Μυτιληναίου-Δασκαλάκη:** Μέλος Δ.Σ. - Διευθύντρια Εταιρικών Σχέσεων. Οικονομολόγος, πτυχιούχος του Πανεπιστημίου London School of Economics and Political Sciences. Ασχολείται στην Εταιρία από την ίδρυσή της και είναι υπεύθυνη του Τμήματος Δημοσίων Σχέσεων.
- ♦ **Γεώργιος Κοντούζογλου:** Εντεταλμένος Σύμβουλος. Οικονομολόγος, πτυχιούχος Οικονομικού Πανεπιστημίου Αθηνών. Ασχολείται από το 1975 σε εταιρίες συμφερόντων της οικογένειας Μυτιληναίου. Στην Εταιρία εργάζεται από της ιδρύσεώς της και ασχολείται με τον τομέα της Εμπορικής Διεύθυνσης.

Τα ανώτατα διευθυντικά στελέχη της ΜΥΤΙΛΗΝΑΙΟΣ Α.Ε. κατ' αλφαβητική σειρά είναι τα ακόλουθα:

- ♦ **Αραμπατζής Ελευθέριος:** Διευθυντής Υποκαταστήματος Ιωαννίνων. Πτυχιούχος Οικονομικού Τμήματος Αριστοτελείου Πανεπιστημίου Θεσσαλονίκης. Εξειδίκευση στο marketing. Εργάζεται στην Εταιρία από το 1995 έχοντας υπό την ευθύνη του τις αγορές Δυτικής Ελλάδος και Αλβανίας.
- ♦ **Γαβαλάς Χρήστος:** Διευθυντής Χρηματοοικονομικών Υπηρεσιών (Treasurer). Οικονομολόγος, Πτυχιούχος Οικονομικού Πανεπιστημίου Αθηνών Τμ. Διοίκησης Επιχειρήσεων με ειδίκευση στη χρηματοοικονομική διαχείριση. Εργάζεται στην Εταιρία από τον Μάρτιο του 2001.
- ♦ **Γιαννακόπουλος Σταμάτης:** Σύμβουλος Προέδρου – Τομέας Νέων Δραστηριοτήτων. Πτυχιούχος Μεταλλειολόγος – Μεταλλουργός ΕΜΠ με εξειδίκευση σε θέματα Ενέργειας – Λιγνιτωρυχείων και Επενδύσεων. Εργάζεται στον Όμιλο από το 2000.
- ♦ **Δεσύπρης Ιωάννης:** Σύμβουλος Προέδρου – Τομέας Ενέργειας. Δρ. Χημικός Μηχανικός. B(Sc) South Bank University, London, UK, PHD Leeds University, Leeds, UK. Εργάζεται στον Όμιλο από το 2000.
- ♦ **Δουμάνογλου Αντώνης:** Γενικός Διευθυντής Εμπορικού Τμήματος – Μεταλλουργίες & Διεθνές Εμπόριο. Πτυχιούχος Ηλεκτρολόγος Μηχανικός, University of Illinois. Μέλος του Τεχνικού Επιμελητηρίου Ελλάδος. Εργάζεται στην Εταιρία από το 1996.
- ♦ **Κελαϊδής Γεώργιος:** Διευθυντής Αμυντικών Προγραμμάτων. Ε.Α. Υποπτεράρχος Αεροναυπηγός Μηχανικός (ΣΜΑ) της Πολεμικής Αεροπορίας. Από το 1996 εργάστηκε σαν στέλεχος και σύμβουλος εταιριών Αεροναυτικής και Αμυντικών Συστη-

μάτων. Εργάζεται στην Εταιρία από τον Σεπτέμβριο του 1999.

- ♦ **Μητσοβόλας Απόστολος:** Γενικός Διευθυντής Οικονομικών Υπηρεσιών. Πτυχιούχος Οικονομικών της Νομικής Σχολής του Α.Π.Θ. με μεταπτυχιακά στα χρηματοοικονομικά από το Heriot-Watt University, και κάτοχος MPhil από το University of Edinburgh της Σκωτίας. Εργάζεται στην Εταιρία από τον Οκτώβριο του 2000.
- ♦ **Τσαμπέλογλου Σταύρος:** Διευθυντής Εσωτερικού Ελέγχου. Οικονομολόγος – Πτυχιούχος Πανεπιστημίου Πειραιώς Τμήμα Οργάνωσης & Διοίκησης Επιχειρήσεων. Εξειδίκευση στην Ελεγκτική και Οργάνωση Επιχειρήσεων. Μέλος του Ελληνικού (Ε.Ι.Ε.Ε.) και του Διεθνούς Ινστιτούτων Εσωτερικών Ελεγκτών (Ι.Ι.Α.). Εργάζεται στην Εταιρία από τον Σεπτέμβριο του 2001.

Κανένα από τα μέλη του Διοικητικού Συμβουλίου της Εταιρίας και τα στελέχη της δεν έχει καταδικασθεί για πράξεις σιμωτικές ή οικονομικά εγκλήματα και δεν είναι αναμειγμένο σε δικαστικές εκκρεμότητες που αφορούν πτώχευση, εγκληματική πράξη και απαγόρευση άσκησης:

- ♦ επιχειρηματικής δραστηριότητας,
- ♦ χρηματιστηριακών συναλλαγών,
- ♦ επαγγέλματος ως σύμβουλος επενδύσεων, διευθυντικό στέλεχος τραπεζών και ασφαλιστικών εταιριών, ανάδοχος έκδοσης, στέλεχος χρηματιστηριακών εταιριών κ.λπ.

Όλα τα μέλη του Δ.Σ., καθώς και τα διευθυντικά στελέχη, έχουν την ελληνική ιθαγένεια και υπηκοότητα.

Σημειώνεται ότι οι κ.κ. Ευάγγελος και Ιωάννης Μυτιληναίοι, Πρόεδρος και Διευθύνων Σύμβουλος και Αντιπρόεδρος του Δ.Σ. και Διευθύνων Σύμβουλος αντίστοιχα, καθώς και η κα Σοφία Μυτιληναίου-Δασκαλάκη, μέλος του Δ.Σ., είναι αδελφια και ο Γεώργιος Κοντούζογλου, μέλος του Δ.Σ., ετεροθαλής αδελφός τους. Στον παρακάτω πίνακα φαίνεται αναλυτικά ο αριθμός μετοχών της Μυτιληναίος Α.Ε. που κατέχονται από τα μέλη της διοίκησης και της διεύθυνσης της Εταιρίας. Όλα τα μέλη του Δ.Σ. έχουν εκτελεστικό ρόλο.

ΠΙΝΑΚΑΣ ΑΡΙΘΜΟΥ ΜΕΤΟΧΩΝ ΠΟΥ ΚΑΤΕΧΟΝΤΑΙ ΑΠΟ ΤΑ ΜΕΛΗ ΤΗΣ ΔΙΟΙΚΗΣΗΣ ΚΑΙ ΔΙΕΥΘΥΝΣΗΣ ΤΗΣ ΕΤΑΙΡΙΑΣ ΤΗΝ 31/12/2002

ΟΝΟΜΑΤΕΠΩΝΥΜΟ	ΑΡΙΘΜΟΣ ΜΕΤΟΧΩΝ
ΔΙΟΙΚΗΣΗ	
ΜΥΤΙΛΗΝΑΙΟΣ ΕΥΑΓΓΕΛΟΣ του ΓΕΩΡΓΙΟΥ	8.314.088
ΜΥΤΙΛΗΝΑΙΟΣ ΙΩΑΝΝΗΣ του ΓΕΩΡΓΙΟΥ	8.129.425
ΚΟΝΤΟΥΖΟΓΛΟΥ ΓΕΩΡΓΙΟΣ του ΣΤΑΜΑΤΙΟΥ	40.000
ΔΑΣΚΑΛΑΚΗ - ΜΥΤΙΛΗΝΑΙΟΥ ΣΟΦΙΑ του ΓΕΩΡΓΙΟΥ	14.290
ΔΙΕΥΘΥΝΣΗ	
ΑΡΑΜΠΑΤΖΗΣ ΕΛΕΥΘΕΡΙΟΣ του ΧΡΗΣΤΟΥ	150
ΓΑΒΑΛΑΣ ΧΡΗΣΤΟΣ του ΑΠΟΣΤΟΛΟΥ – ΝΙΚΟΛΑΟΥ	-
ΓΙΑΝΝΑΚΟΠΟΥΛΟΣ ΣΤΑΜΑΤΙΟΣ του ΝΙΚΟΛΑΟΥ	-
ΔΕΣΥΠΡΗΣ ΙΩΑΝΝΗΣ του ΝΙΚΟΛΑΟΥ	-
ΔΟΥΜΑΝΟΓΛΟΥ ΑΝΤΩΝΙΟΣ του ΝΙΚΟΛΑΟΥ	-
ΚΕΛΑΪΔΗΣ ΓΕΩΡΓΙΟΣ του ΕΜΜΑΝΟΥΗΛ	-
ΜΗΤΣΟΒΟΛΕΑΣ ΑΠΟΣΤΟΛΟΣ του ΝΙΚΟΛΑΟΥ	-
ΤΣΑΜΠΕΛΟΓΛΟΥ ΣΤΑΥΡΟΣ του ΔΗΜΗΤΡΙΟΥ	-

Στα πλαίσια του άρθρου 8 της απόφασης της Επιτροπής Κεφαλαιαγοράς υπ' αριθ. 5/204/14.11.2000 (ΦΕΚ Β' 1487/6-12-2000) με θέμα «Κανόνες συμπεριφοράς των εταιριών που έχουν εισαγάγει τις μετοχές τους στο Χρηματιστήριο Αξιών Αθηνών και των συνδεδεμένων με αυτές προσώπων» σας σημειώνεται ότι άλλα πρόσωπα Φυσικά ή Νομικά πλην των ανωτέρω τα οποία κατά την άσκηση των καθηκόντων τους ή με οποιονδήποτε άλλο τρόπο έρχονται στην κατοχή τους εμπιστευτικές πληροφορίες, όπως αυτές ορίζονται στο άρθρο 2 του Π.Δ. 53/1992, δεν κατείχαν μετοχές της Εταιρίας την 31/12/2002.

Τέλος, προς τα μέλη της Διοίκησης και της Διεύθυνσης της Εταιρίας δεν έχουν χορηγηθεί δάνεια.

4.13 Αρχές Εταιρικής Διακυβέρνησης – Εσωτερικός Έλεγχος

Η Εταιρία έχει υιοθετήσει τις Αρχές της Εταιρικής Διακυβέρνησης, όπως αυτές οριοθετούνται από την ισχύουσα Ελληνική νομοθεσία και τις διεθνείς πρακτικές. Η Εταιρική Διακυβέρνηση ως σύνολο κανόνων αρχών και μηχανισμών ελέγχου, βάσει των οποίων οργανώνεται και διοικείται η εταιρία, στόχο έχει τη διαφάνεια προς το επενδυτικό κοινό, καθώς επίσης τη διασφάλιση των συμφερόντων των μετόχων της και όλων όσοι συνδέονται με τη λειτουργία της.

Ο εσωτερικός έλεγχος αποτελεί βασική και απαραίτητη προϋπόθεση της Εταιρικής Διακυβέρνησης. Η Διεύθυνση Εσωτερικού Ελέγχου της Μυτιληναίος Α.Ε. αποτελεί ανεξάρτητη οργανωτική μονάδα η οποία αναφέρεται στο Διοικητικό Συμβούλιο της Εταιρίας. Στις αρμοδιότητές της περιλαμβάνεται η αξιολόγηση και βελτίωση των συστημάτων διαχείρισης κινδύνων και εσωτερικού ελέγχου, καθώς επίσης η εξακρίβωση της συμμόρφωσης με τις Θεσμοθετημένες πολιτικές και διαδικασίες, όπως αυτές οριοθετούνται στον Εσωτερικό Κανονισμό Λειτουργίας της Εταιρίας, την ισχύουσα νομοθεσία και τις ρυθμιστικές διατάξεις.

Η ΜΥΤΙΛΗΝΑΙΟΣ Α.Ε. – ΟΜΙΛΟΣ ΕΠΙΧΕΙΡΗΣΕΩΝ διαθέτει από την 17/09/2001 Τμήμα Εσωτερικού Ελέγχου επικεφαλής του οποίου είναι ο κος Τσαμπέλογλου Σταύρος με πλήρη και αποκλειστική απασχόληση.

4.14 Συμμετοχές των Μελών του Δ.Σ. και των Κύριων Μετόχων στη Μετοχική Σύσταση και το Διοικητικό Συμβούλιο άλλων Εταιριών

Τα μέλη του Δ.Σ. και οι κατά ποσοστό 10% και άνω μέτοχοι της Εταιρίας, συμμετέχουν με ποσοστό 10% και άνω και είναι μέλη στο Δ.Σ. των παρακάτω εταιριών:

ΠΙΝΑΚΑΣ ΣΥΜΜΕΤΟΧΩΝ ΤΩΝ ΜΕΛΩΝ Δ.Σ. ΚΑΙ ΚΥΡΙΩΝ ΜΕΤΟΧΩΝ ΤΗΣ ΕΤΑΙΡΙΑΣ

ΜΕΛΗ Δ.Σ. Ή ΚΥΡΙΟΙ ΜΕΤΟΧΟΙ	ΕΤΑΙΡΙΑ ΠΟΥ ΣΥΜΜΕΤΕΧΟΥΝ	ΘΕΣΗ ΣΤΟ Δ.Σ.	ΠΟΣΟΣΤΟ ΣΥΜΜΕΤΟΧΗΣ (%)
ΜΥΤΙΛΗΝΑΙΟΣ ΕΥΑΓΓΕΛΟΣ του ΓΕΩΡΓΙΟΥ	ΓΕΝΙΚΗ ΣΙΔΗΡΕΜΠΟΡΙΚΗ Α.Ε.Β.Ε.	ΠΡΟΕΔΡΟΣ	-
	ΚΗΑΙ ΕΛΛΑΣ Α.Ε.	-	40
	С.В.С. ΕΛΛΑΣ Α.Ε.	ΠΡΟΕΔΡΟΣ	75
	ΓΕΝΙΚΗ ΒΙΟΜΗΧΑΝΙΑ ΑΝΩΝΥΜΟΣ ΕΤΑΙΡΙΑ ΑΜΥΝΤΙΚΟΥ ΥΛΙΚΟΥ	ΠΡΟΕΔΡΟΣ	50
ΜΥΤΙΛΗΝΑΙΟΣ ΙΩΑΝΝΗΣ του ΓΕΩΡΓΙΟΥ	ΓΕΝΙΚΗ ΣΙΔΗΡΕΜΠΟΡΙΚΗ Α.Ε.Β.Ε.	ΑΝΤΙΠΡΟΕΔΡΟΣ	-
	С.В.С. ΕΛΛΑΣ Α.Ε.	ΑΝΤΙΠΡΟΕΔΡΟΣ	12,5
	ΓΕΝΙΚΗ ΒΙΟΜΗΧΑΝΙΑ ΑΝΩΝΥΜΟΣ ΕΤΑΙΡΙΑ ΑΜΥΝΤΙΚΟΥ ΥΛΙΚΟΥ	ΑΝΤΙΠΡΟΕΔΡΟΣ	50

Τα μέλη του Δ.Σ. και οι κατά ποσοστό 10% και άνω μέτοχοι της Εταιρίας, δηλώνουν ότι δε συμμετέχουν στο Δ.Σ. ή στο μετοχικό κεφάλαιο άλλων εταιριών σε ποσοστό μεγαλύτερο του 10%, ούτε ασκούν διοικητική επιρροή, ούτε έχουν οποιαδήποτε σχέση με άλλες εταιρίες εκτός των παραπάνω και εκείνων που αναφέρονται στο Κεφάλαιο 7 περί Συνδεδεμένων Εταιριών.

Επιπλέον, ουδεμία επιχειρηματική σχέση υφίσταται μεταξύ της Εταιρίας και των εταιριών στα μετοχικά κεφάλαια και στα Δ.Σ. των οποίων συμμετέχουν τα μέλη του Δ.Σ. και οι κύριοι μέτοχοι της Εταιρίας, πλην αυτών που αναφέρονται στο Κεφάλαιο 7 περί Συνδεδεμένων Εταιριών.

4.15 Οργανόγραμμα της Εταιρίας

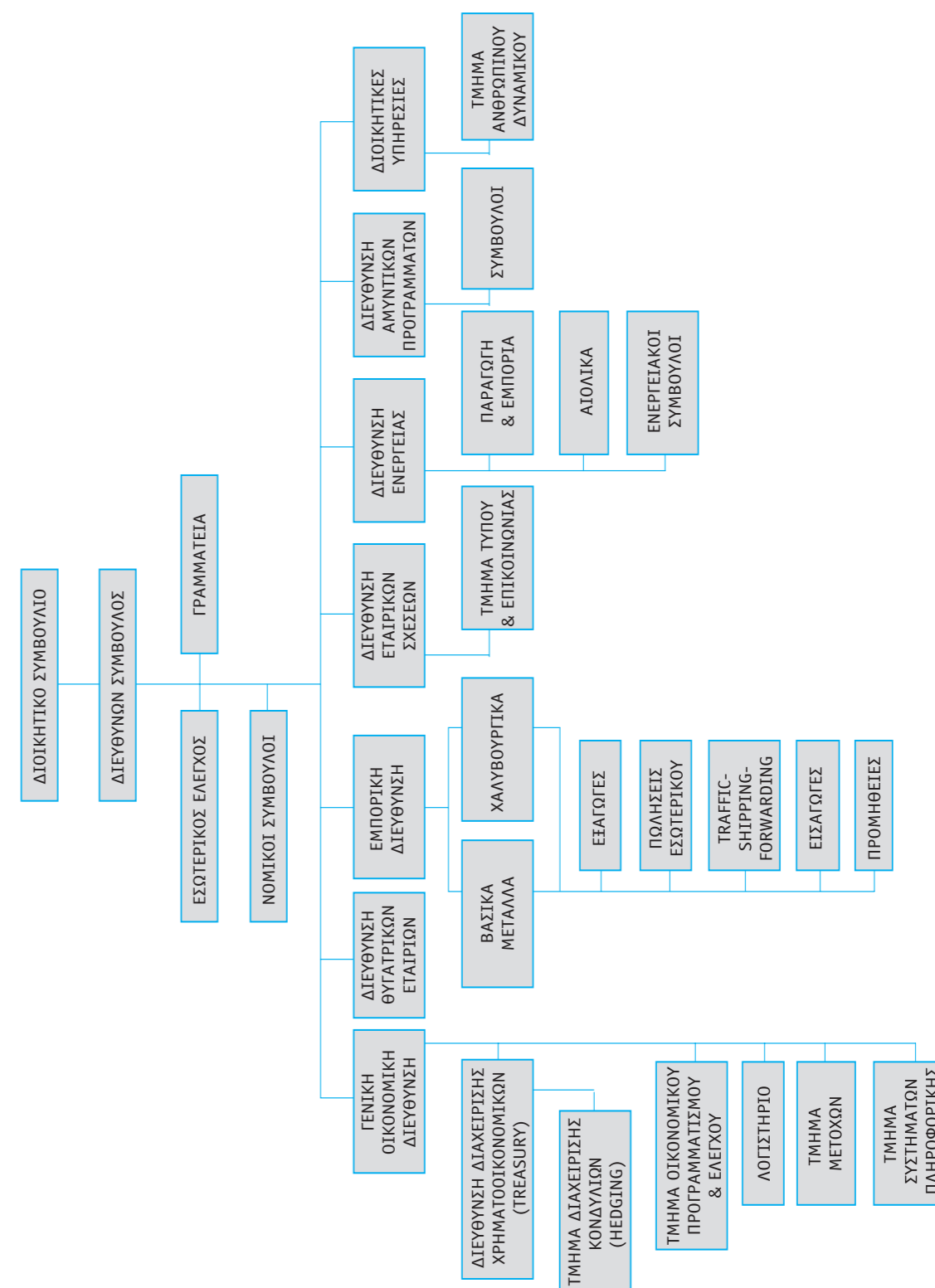

4.16 Ανθρώπινο Δυναμικό

Η ΜΥΤΙΛΗΝΑΙΟΣ Α.Ε. απασχολεί επιλεγμένο διοικητικό και υπαλληλικό προσωπικό. Η σύνθεση του προσωπικού κατά μέσο όρο την τελευταία τριετία, έχει ως ακολούθως:

ΠΙΝΑΚΑΣ ΣΥΝΘΕΣΗΣ ΠΡΟΣΩΠΙΚΟΥ

ΠΡΟΣΩΠΙΚΟ	2000	2001	2002
ΔΙΟΙΚΗΤΙΚΟΙ ΥΠΑΛΛΗΛΟΙ	65	78	74
ΕΡΓΑΤΟΤΕΧΝΙΤΕΣ	5	5	3
ΓΕΝΙΚΟ ΣΥΝΟΛΟ	70	83	77
ΜΟΡΦΩΤΙΚΟ ΕΠΙΠΕΔΟ ΠΡΟΣΩΠΙΚΟΥ			
ΑΕΙ	39	45	44
ΤΕΙ	25	32	27
ΜΕΣΗ ΕΚΠΑΙΔΕΥΣΗ	6	6	6
ΣΥΝΟΛΟ	70	83	77

Η ΜΥΤΙΛΗΝΑΙΟΣ Α.Ε. – ΟΜΙΛΟΣ ΕΠΙΧΕΙΡΗΣΕΩΝ φροντίζει για τη συνεχή επιμόρφωση του στελεχιακού της δυναμικού και παρέχει πρόσθετη ασφάλιση στο προσωπικό της. Πιο συγκεκριμένα, παρέχεται σε κάθε εργαζόμενο ασφάλεια ζωής για μόνιμη ή ολική ανικανότητα, παροχές για ατυχήματα και ιατροφαρμακευτική περίθαλψη. Τα ασφαλιστήρια συμβόλαια είναι ύψους 10 μηνιαίων μισθών ανά ασφαλιζόμενο και έχουν συναφθεί με την ασφαλιστική εταιρία ΑΓΡΟΤΙΚΗ ΖΩΗΣ. Οι εργασιακές σχέσεις μεταξύ Διοίκησης και εργαζομένων είναι άριστες.

Στις θυγατρικές εταιρίες του εσωτερικού και του εξωτερικού απασχολούνται 3.500 περίπου άτομα.

4.17 Επενδύσεις

Οι σημαντικότερες επενδύσεις της τελευταίας πενταετίας 1998 – 2002, έχουν ως ακολούθως:

1998

- ◆ Εξαγορά ποσοστού 27,54% του Μετοχικού Κεφαλαίου της εισηγμένης στο Χ.Α.Α. εταιρίας ΜΕΤΑΛΛΙΚΑΙ ΚΑΤΑΣΚΕΥΑΙ ΕΛΛΑΔΟΣ Α.Ε. "ΜΕΤΚΑ", έναντι € 31.527 χιλ.
- ◆ Εξαγορά ποσοστού 60% της ρουμανικής μεταλλουργίας S.C. SOMETRA S.A. από τον Οργανισμό Αποκρατικοποιήσεων της Ρουμανίας (STATE OWNERSHIP FUND), έναντι € 3.451 χιλ.
- ◆ Ανέγερση ιδιόκτητου συγκροτήματος γραφείων 1.500 τ.μ. σε οικόπεδο 761 τ.μ. στον Παράδεισο Αμαρουσίου για τη στέγαση των κεντρικών γραφείων της Εταιρίας, συνολικής αξίας € 2.935 χιλ.

1999

- ◆ Εξαγορά ποσοστού 20,06% του Μετοχικού Κεφαλαίου της εισηγμένης στο Χ.Α.Α. εταιρίας ΜΕΤΑΛΛΙΚΑΙ ΚΑΤΑΣΚΕΥΑΙ ΕΛΛΑΔΟΣ Α.Ε. "ΜΕΤΚΑ", έναντι € 26.999 χιλ.
- ◆ Συμφωνία συνεργασίας με την HELLENIC COPPER MINES LTD.
- ◆ Εξαγορά του κτιρίου του Αμερικανικού Προξενείου στη Θεσσαλονίκη, επένδυση συνολικού ύψους € 8.511 χιλ.
- ◆ Ολοκλήρωση της πρώτης φάσης επενδύσεων του συγκροτήματος S.C. SOMETRA S.A. στη Ρουμανία, επένδυση ύψους € 3.522 χιλ.

2000

- ◆ Εξαγορά ποσοστού 22,53% του Μετοχικού Κεφαλαίου της ΕΛΛΗΝΙΚΗΣ ΒΙΟΜΗΧΑΝΙΑΣ ΟΧΗΜΑΤΩΝ Α.Β.Ε. (ΕΛΒΟ), έναντι € 6.380 χιλ.
- ◆ Εξαγορά επιπλέον πλειοψηφικού πακέτου 12% περίπου του Μετοχικού Κεφαλαίου της εισηγμένης στο Χ.Α.Α. εταιρίας ΜΕΤΑΛΛΙΚΑΙ ΚΑΤΑΣΚΕΥΑΙ ΕΛΛΑΔΟΣ Α.Ε. "ΜΕΤΚΑ", έναντι € 46.368 χιλ.
- ◆ Εξαγορά ποσοστού 27% της ρουμανικής μεταλλουργίας S.C. SOMETRA S.A. μέσω αύξησης του Μετοχικού Κεφαλαίου της Εταιρίας έναντι € 15.084 χιλ.
- ◆ Απόκτηση ποσοστού 30% της HELLENIC COPPER MINES LTD έναντι € 5.949 χιλ.

2001

- ◆ Εξαγορά επιπλέον ποσοστού 2,25% (4,5% για τον Όμιλο έναντι € 4.199 χιλ.) της ΕΛΛΗΝΙΚΗΣ ΒΙΟΜΗΧΑΝΙΑΣ ΟΧΗΜΑΤΩΝ Α.Β.Ε. (ΕΛΒΟ) μέσω αύξησης του Μετοχικού Κεφαλαίου της Εταιρίας.
- ◆ Έναρξη διαδικασιών ανέγερσης Α' φάσης ιδιόκτητου συγκροτήματος σε οικόπεδο έκτασης 673,24 τ.μ. στη Θεσσαλονίκη επί της οδού Λεωφ. Νίκης και της εκμετάλλευσής αυτού.
- ◆ Εξαγορά επιπλέον πλειοψηφικού πακέτου 4% περίπου του μετοχικού κεφαλαίου της εισηγμένης στο Χ.Α.Α. εταιρίας ΜΕΤΑΛΛΙΚΑΙ ΚΑΤΑΣΚΕΥΑΙ ΕΛΛΑΔΟΣ Α.Ε. «ΜΕΤΚΑ», έναντι € 9.884 χιλ.

2002

- ◆ Εξαγορά επιπλέον πλειοψηφικού πακέτου 5.82% περίπου του μετοχικού κεφαλαίου της εισηγμένης στο Χ.Α.Α. εταιρίας ΜΕΤΑΛΛΙΚΑΙ ΚΑΤΑΣΚΕΥΑΙ ΕΛΛΑΔΟΣ Α.Ε. «ΜΕΤΚΑ», έναντι € 23.960 χιλ.
- ◆ Έναρξη διαδικασιών ανέγερσης Β' φάσης ιδιόκτητου συγκροτήματος σε οικόπεδο έκτασης 673,24 τ.μ. στη Θεσσαλονίκη επί της οδού Λεωφ. Νίκης και της εκμετάλλευσής αυτού.

Συγκεντρωτικά, οι καθαρές επενδύσεις επί των παγίων περιουσιακών στοιχείων της Εταιρίας σε αξία κτήσεως, για την εξεταζόμενη Ζετία 2000-2002, παρουσιάζονται ανά χρήση στον πίνακα που ακολουθεί:

ΠΙΝΑΚΑΣ ΕΠΕΝΔΥΣΕΩΝ – ΠΑΓΙΩΝ (ποσά σε €)

	2000	2001	2002	ΣΥΝΟΛΟ
Γήπεδα – Οικόπεδα	121.569,53	-	3.675.157,74	3.796.727,27
Κτίρια – Τεχνικά Έργα	267.228,15	83.052,09	-	350.280,24
Μηχαν. Εγκατ. & Λοιπός Τεχν. Εξοπλισμός	-	5.282,47	70.505,00	75.787,47
Μεταφορικά Μέσα	90.607,00	-71.007,26	-157.926,75	-138.327,01
Έπιπλα – Λοιπός Εξοπλισμός	192.804,36	-60.868,87	-15.706,48	116.229,01
Ακίνητοπ. Υπό Εκτέλεση & Προκαταβολές	145.698,32	571.730,79	-2.528.010,89	-1.810.581,78
ΣΥΝΟΛΑ	817.907,36	528.189,22	1.044.018,62	2.390.115,20

5. Απολογιστικά Στοιχεία Δραστηριότητας

5.1 Εξέλιξη Εργασιών – Αποτελεσμάτων

Στον πίνακα που ακολουθεί παρουσιάζεται η εξέλιξη του κύκλου εργασιών και των αποτελεσμάτων της Εταιρίας κατά την τριετία 2000 - 2002.

ΠΙΝΑΚΑΣ ΑΠΟΤΕΛΕΣΜΑΤΩΝ ΧΡΗΣΕΩΝ (ποσά σε €)

	2000	2001	2002
Κύκλος Εργασιών	249.277.284,16	194.210.396,43	154.293.901,56
Μείον: Κόστος Πωλήσεων (Προ Αποσβέσεων)	222.611.508,70	172.082.321,41	139.510.837,59
Μικτό Κέρδος	26.665.775,46	22.128.075,02	14.783.063,97
(% Στον Κύκλο Εργασιών)	10,70%	11,39%	9,58%
Πλέον : Άλλα Έσοδα Εκμετάλλευσης	214.913,18	181.476,70	77.326,71
Σύνολο	26.880.688,64	22.309.551,72	14.860.390,68
Μείον : Έξοδα Διοίκησης (1)	3.934.577,25	3.356.166,46	2.436.584,09
Έξοδα Διάθεσης (1)	7.174.648,23	6.465.259,96	4.818.019,00
Σύνολο Εξόδων	11.109.225,48	9.821.426,42	7.254.603,09
(% Στον Κύκλο Εργασιών)	4,46%	5,06%	4,70%
Λειτουργικό Αποτέλεσμα	15.771.433,16	12.488.125,30	7.605.787,59
(% Στον Κύκλο Εργασιών)	6,33%	6,43%	4,93%
Πλέον:			
Έσοδα Από Συμμετοχές και Χρεογράφα	30.210.810,86	3.011.828,08	3.464.063,80
Έκτακτα Και Ανόργανα Έσοδα	13.206.045,36	2.699.876,91	5.448.366,50
Έκτακτα Κέρδη Και Έσοδα Προηγούμενων Χρήσεων	23.973,67	23.353,08	54.235,37
Έσοδα από Προβλέψεις Προηγούμενων Χρήσεων	-	-	-
Μείον:			
Έξοδα & Ζημιές Συμμετοχών Και Χρεογράφων	889.540,21	107.341,91	32.996,81
Έκτακτα Και Ανόργανα Έξοδα	11.640.177,06	1.047.910,44	4.383.947,33
Έκτακτες Ζημιές	9,98	5.441,51	27.409,88
Έξοδα Προηγούμενων Χρήσεων	91.951,43	78.544,84	392.255,50
Προβλέψεις για Έκτακτους Κινδύνους	-	-	55.300,00
Κέρδη Προ Τόκων & Αποσβέσεων	46.590.614,37	16.983.944,68	11.680.543,74
(% Στον Κύκλο Εργασιών)	18,69%	8,74%	7,57%
Πλέον: Πιστωτικοί Τόκοι Και Συναφή Έσοδα	254.783,35	105.262,27	385.420,11
Μείον: Χρεωστικοί Τόκοι Και Συναφή Έξοδα	8.883.263,76	6.383.297,52	4.691.824,25
Κέρδη Προ Αποσβέσεων Και Φόρων	37.962.133,96	10.705.909,43	7.374.139,60
(% Στον Κύκλο Εργασιών)	15,23%	5,51%	4,78%
Μείον: Αποσβέσεις (Συνολικές)	1.118.480,91	1.189.500,86	1.266.426,35
Κέρδη Προ Φόρων	36.843.653,04	9.516.408,57	6.107.713,25
(% Στον Κύκλο Εργασιών)	14,78%	4,90%	3,96%
Μείον: Φόροι Χρήσης Και Λοιποί Φόροι	7.105.416,20	2.642.489,24	1.131.654,33
Μείον: Διανομή Κερδών Στο Προσωπικό	-	-	-
Κέρδη Μετά Από Φόρους Και Διανομή Κερδών	29.738.236,84	6.873.919,33	4.976.058,92
(% Στον Κύκλο Εργασιών)	11,93%	3,54%	3,23%
Μείον: Φόροι Φορολογικού Ελέγχου	-	5.664.991,21	-
Κέρδη Μετά Από Φόρους, Διανομή Κερδών Και Φόρους Φορολογικού Ελέγχου	29.738.236,84	1.208.928,12	4.976.058,92
Αναμορφωμένα Κέρδη (π.δ. 348/85)	29.738.236,84	(4.986.741,88)	3.687.631,92

Η αναμόρφωση των κερδών έγινε σύμφωνα με τις διατάξεις της Εγκυκλίου αρ.10 της Επιτροπής Κεφαλαιαγοράς (παρ.13) και σε εφαρμογή των διατάξεων του Ν. 2190. Η αποτίμηση των συμμετοχών της εταιρίας έγινε στην αξία κτήσης (κατά παρέκκλιση του άρθρου 43, παρ. 6), διότι για την παρουσίαση της πραγματικής εικόνας της οικονομικής διάρθρωσης της εταιρίας, συντρέχει η περίπτωση του άρθρου 42α, παρ. 3, του Ν. 2190, δεδομένου ότι οι συμμετοχές της εταιρίας αφορούν στρατηγικές επενδύσεις μακροχρόνιου χαρακτήρα, που σχετίζονται άμεσα με την ανάπτυξη των βασικών δραστηριοτήτων του Ομίλου και συμβάλουν θετικά στα οικονομικά αποτελέσματά του.

ΚΥΚΛΟΣ ΕΡΓΑΣΙΩΝ

Ο κύκλος εργασιών της Εταιρίας προέρχεται κυρίως από την εμπορική δραστηριότητα. Κατά την τελευταία τριετία ο κύκλος εργασιών της Εταιρίας παρουσιάζει μείωση, που οφείλεται τόσο στην έντονη πτώση των τιμών στα μέταλλα (τόσο στο LME όσο και στην ελεύθερη αγορά), όσο και στην ισοτιμία μεταξύ ΔΟΛ, ΗΓΠΑ και Ευρώ.

ΚΟΣΤΟΣ ΠΩΛΗΣΕΩΝ – ΜΙΚΤΟ ΚΕΡΔΟΣ

Το μικτό περιθώριο κέρδους της Εταιρίας κρίνεται ικανοποιητικό για τον κλάδο, δεδομένου ότι ασκεί κυρίως εμπορική δραστηριότητα, όπου, λόγω των συμφωνιών που έχει υπογράψει, διαθέτει πρόσβαση σε φθηνές πηγές προμήθειας πρώτων υλών και προϊόντων, παρ' όλο που η εξέλιξη των τιμών στα μέταλλα είχε ως επακόλουθο και τη μείωση του περιθωρίου κέρδους.

ΕΞΟΔΑ ΔΙΟΙΚΗΣΗΣ – ΔΙΑΘΕΣΗΣ

Τα λειτουργικά έξοδα της Εταιρίας μειώθηκαν ακολουθώντας τη μείωση του κύκλου εργασιών. Το ποσοστό των λειτουργικών εξόδων επί των πωλήσεων παρέμεινε σταθερό.

ΕΣΟΔΑ – ΕΞΟΔΑ ΣΥΜΜΕΤΟΧΩΝ & ΧΡΕΟΓΡΑΦΩΝ

Η Εταιρία εμφανίζει έσοδα από συμμετοχές σε συνδεδεμένες επιχειρήσεις λόγω των μερισμάτων που εισπράττει. Τα έσοδα συμμετοχών προέρχονται από την αγορά και πώληση συμμετοχών & χρεογράφων. Λόγω της αρνητικής συγκυρίας της χρηματιστηριακής αγοράς το 2001 και το 2002 έχουν μειωθεί δραστικά τα κέρδη από πώληση συμμετοχών & χρεογράφων από τα αντίστοιχα κέρδη του 2000.

ΕΚΤΑΚΤΑ & ΑΝΟΡΓΑΝΑ ΕΣΟΔΑ – ΕΞΟΔΑ

Τα έκτακτα και ανόργανα έσοδα και έξοδα αφορούν στο μεγαλύτερο μέρος τους συναλλαγματικές διαφορές, οι οποίες οφείλονται στη σημαντική διακύμανση της ισοτιμίας του Δολ. ΗΓΠΑ έναντι του Ευρώ.

ΠΙΣΤΩΤΙΚΟΙ – ΧΡΕΩΣΤΙΚΟΙ ΤΟΚΟΙ

Η Εταιρία εμφανίζει έσοδα από πιστωτικούς τόκους λόγω του ότι διατηρεί διαθέσιμα. Αντίστοιχα υπάρχει σημαντική μείωση των χρηματοοικονομικών δαπανών που οφείλεται στη μετατροπή του δανεισμού της εταιρίας από βραχυπρόθεσμο σε μακροπρόθεσμο.

ΑΠΟΣΒΕΣΕΙΣ

Στον ακόλουθο πίνακα εμφανίζεται ο καταμερισμός των αποσβέσεων για τις χρήσεις 2000 - 2002.

ΠΙΝΑΚΑΣ ΚΑΤΑΜΕΡΙΣΜΟΥ ΑΠΟΣΒΕΣΕΩΝ 2000 – 2002 (ποσά σε €)

Κέντρα Κόστους	2000	2001	2002
Έξοδα Διοίκησης	869.954,45	925.554,16	985.026,41
Έξοδα Διάθεσης	248.526,46	263.946,70	281.399,94
Κόστος Πωληθέντων	-	-	-
Σύνολο	1.118.480,91	1.189.500,86	1.266.426,35

ΠΙΝΑΚΑΣ ΑΝΑΛΥΣΗΣ ΤΟΥ ΚΥΚΛΟΥ ΕΡΓΑΣΙΩΝ ΚΑΙ ΤΟΥ ΜΙΚΤΟΥ ΠΕΡΙΘΩΡΙΟΥ ΚΕΡΔΟΥΣ
(ποσά σε €)

Είδος	Κύκλος Εργασιών (ποσά σε €)	Μικτό Κέρδος %
Χαλκός	29.738.307,00	7,40
Μόλυβδος	6.343.421,22	14,41
Ψευδάργυρος	33.755.511,68	9,07
Αλουμίνιο	11.381.340,61	4,10
Χαλυβουργικά	26.280.093,98	11,76
Συρματοουργικά	3.770.657,58	5,26
Μεταλλεύματα	24.902.506,37	7,86
Α' Ύλη	12.580.939,09	11,42
Λοιπά	5.541.124,03	10,54
Σύνολα	154.293.901,56	9,58

ΠΙΝΑΚΑΣ ΑΝΑΛΥΣΗΣ ΕΞΟΔΩΝ ΔΙΟΙΚΗΣΗΣ ΚΑΙ ΔΙΑΘΕΣΗΣ ΣΕ ΚΕΝΤΡΑ ΚΟΣΤΟΥΣ (ποσά σε €)

Έξοδο	Διοίκηση	Διάθεση	Χρηματοοικονομικά	Σύνολα
Αμοιβές Προσωπικού	1.108.601,91	1.984.863,29	-	3.093.465,20
Αμοιβές Τρίτων	408.423,99	666.375,98	-	1.074.799,97
Παροχές Τρίτων	259.703,68	482.306,82	-	742.010,50
Φόροι - Τέλη	52.917,27	94.075,14	-	146.992,41
Γενικά Έξοδα	606.937,24	1.590.397,77	32.996,81	2.230.331,82
Τόκοι & Έξοδα	-	-	4.691.824,25	4.691.824,25
Αποσβέσεις	985.026,41	281.399,94	-	1.266.426,35
Σύνολο	3.421.610,50	5.099.418,94	4.724.821,06	13.245.850,50

5.2 Διάθεση των Προ Αποσβέσεων και Φόρων Κερδών

Στον ακόλουθο πίνακα παρουσιάζεται η διάθεση των κερδών προ αποσβέσεων και φόρων για τις χρήσεις 2000 – 2002

ΠΙΝΑΚΑΣ ΔΙΑΘΕΣΗΣ ΠΡΟ ΦΟΡΩΝ ΚΑΙ ΑΠΟΣΒΕΣΕΩΝ ΚΕΡΔΩΝ (ποσά σε €)

	2000	2001	2002	2000-2002	%
Κέρδη Προ Φόρων Και Αποσβέσεων	37.962.133,95	10.705.909,43	7.374.139,60	56.042.182,98	
Υπόλοιπο Αποτ. Προηγ. Χρήσεων-Αφορ. Κέρδη	237.360,40	1.363.510,44	36.519,76	1.637.390,60	
Σύνολο	38.199.494,35	12.069.419,87	7.410.659,36	57.679.573,58	
Διάθεση:					
Σύνολο Αποσβέσεων	1.118.480,91	1.189.500,86	1.266.426,35	3.574.408,12	6,20
Τακτικό Αποθεματικό	1.197.418,72	26.033,72	248.803,00	1.472.255,44	2,55
Λοιπά Αποθεματικά	15.523.152,31	78.664,68	-	15.601.816,99	27,05
Φόροι - Φορολογικές διαφορές	7.105.416,20	8.307.480,45	1.131.654,33	16.544.550,98	28,69
Αναλογία Μεριδίων Μειοψηφίας	-	-	-	-	-
Μερίσματα	11.891.515,77	2.431.220,40	2.026.017,00	16.348.753,17	28,34
Κέρδη Διανεμόμενα σε Εργαζομένους	-	-	-	-	-
Αποτελέσματα Εις Νέον	1.363.510,44	36.519,76	2.737.758,68	4.137.788,88	7,17
Σύνολο	38.199.494,35	12.069.419,87	7.410.659,36	57.679.573,58	100,00

Όπως προκύπτει από την παραπάνω ανάλυση, από τα κέρδη της περιόδου 2000 – 2002 το 29,6% παρέμεινε εντός της Εταιρίας (αποθεματικά), ενώ το 28,69% και το 28,34% διατέθηκαν για πληρωμή φόρων και μερισμάτων αντίστοιχα.

5.3 Ανάλυση Οικονομικής Κατάστασης 2000 – 2002

Στον πίνακα που ακολουθεί παρουσιάζεται η εξέλιξη των βασικών μεγεθών της Εταιρίας κατά την τριετία 2000 – 2002.

ΠΙΝΑΚΑΣ ΑΝΑΛΥΣΗΣ ΟΙΚΟΝΟΜΙΚΗΣ ΚΑΤΑΣΤΑΣΗΣ (ποσά σε €)

ΕΝΕΡΓΗΤΙΚΟ	2000	2001	2002
Αναπόσβεστα Ανώματα Πάγια	2.298.909,26	2.433.923,35	1.686.289,78
Ενώματα Πάγια	18.745.477,38	19.273.666,60	20.349.098,32
(ΜΕΙΟΝ: Συσσωρευμένες Αποσβέσεις)	1.641.238,61	2.023.565,70	2.437.319,17
Αναπόσβεστα Ενώματα Πάγια	17.104.238,77	17.250.100,91	17.911.779,15
Συμμετοχές Και Λοιπές Μακροπρόθεσμες Απατήσεις	177.003.535,76	219.088.110,71	243.269.465,14
Σύνολο Πάγιου Ενεργητικού	194.107.774,53	236.338.211,62	261.181.244,29
Αποθέματα	33.547.618,23	29.464.772,65	30.893.967,65
Πελάτες	63.514.512,73	59.524.374,67	56.831.032,37
Επιταγές Εισπρακτέες – Σε Καθυτέρηση	55.541.499,69	4.828.446,48	10.237.629,34
Δεσμευμένοι Λογαριασμοί Καταθέσεων	4.695,52	11.105,19	-
Λοιπές Απατήσεις	4.525.311,99	25.266.085,00	10.208.192,98
Χρεόγραφα	6.725.566,29	7.099.892,04	2.681.939,80
Διαθέσιμα	2.762.251,04	10.726.845,03	3.236.365,56
Σύνολο Κυκλοφορούντος Ενεργητικού	166.621.455,49	136.921.521,06	114.089.127,70
Μεταβατικοί Λογαριασμοί Ενεργητικού	1.917,07	1.262.414,67	73.642,87
Σύνολο Ενεργητικού	363.030.056,37	376.956.070,70	377.030.304,64

ΠΑΘΗΤΙΚΟ

Μετοχικό Κεφάλαιο	23.783.031,55	24.312.204,00	24.312.204,00
Διαφορά Από Έκδοση Μετοχών Υπέρ το Άρτιο	183.906.925,77	183.906.925,77	183.906.925,77
Διαφορές Από Αναπροσαρμογή Αξίας Λοιπών Περιουσιακών Στοιχείων	662.396,30	133.223,85	133.223,85
Αποθεματικά Κεφάλαια	38.065.190,18	38.095.832,97	33.323.563,74
Κέρδη Εις Νέο	1.363.510,44	36.519,76	2.737.758,68
Διαφ. Ενοποίησης-Δικαιώματα Μειοψηφίας-Συναλ. Διαφ. Ενοποίησης	-	-	-
Σύνολο Ιδίων Κεφαλαίων	247.781.054,24	246.484.706,34	244.413.676,04
Προβλέψεις	1.647.961,32	1.052.030,34	10.252.741,26
Μακροπρόθεσμα Δάνεια Τραπεζών	48.361.096,18	110.768.902,83	52.445.885,38
Λοιπές Μακροπρόθεσμες Υποχρεώσεις	19.096,85	-	-
Σύνολο Μακροπρόθεσμων Υποχρεώσεων	48.380.193,03	110.768.902,83	52.445.885,38
Προμηθευτές	8.718.347,88	9.222.310,10	7.642.642,42
Γραμμάτια Πληρωτέα	-	-	-
Τράπεζες	34.619.404,07	2.102.979,57	56.886.116,21
Προκαταβολές Πελατών	132.841,65	60.777,48	746.931,93
Ασφαλιστικοί Οργανισμοί	84.562,71	86.588,51	93.492,31
Φόροι – Τέλη	7.562.206,39	3.058.699,93	916.462,69
Μερίσματα Πληρωτέα	12.269.560,82	3.103.962,64	2.696.387,16
Πιστωτές Διάφοροι	1.259.047,42	989.541,16	813.495,08
Σύνολο Βραχυπρόθεσμων Υποχρεώσεων	64.645.970,94	18.624.859,39	69.795.527,80
Μεταβατικοί Λογαριασμοί Παθητικού	574.876,84	25.571,78	122.474,16
Σύνολο Παθητικού	363.030.056,37	376.956.070,70	377.030.304,64

ΑΠΟΘΕΜΑΤΑ ΚΑΙ ΜΕΘΟΔΟΣ ΑΠΟΤΙΜΗΣΗΣ

Τα αποθέματα αποτιμήθηκαν στην κατά είδος χαμηλότερη τιμή μεταξύ κτήσεως & τρέχουσας τιμής. Η τιμή κτήσεως προσδιορίστηκε με τη μέθοδο FIFO, η οποία ακολουθείται πάγια. Από το σύνολο των αποθεμάτων στις 31/12/2002 το ποσό των ευρώ 2.559.811,49 αφορούσε εμπορεύματα.

ΜΕΡΙΣΜΑΤΑ ΠΛΗΡΩΤΕΑ

Ο λογαριασμός μερίσματα πληρωτέα στις 31/12/2002 εκ ευρώ 2.696.387,16 περιελάμβανε μέρισμα χρήσης 2002 ευρώ 2.026.017,00 και ευρώ 670.370,16 από υπόλοιπο μερίσματος προηγούμενων χρήσεων.

5.4 Χρηματοοικονομικοί Δείκτες

Οι βασικότεροι αριθμοδείκτες εξέλιξης, αποδοτικότητας, κεφαλαιακής διάρθρωσης και δραστηριότητας της Εταιρίας έχουν ως ακολούθως:

ΠΙΝΑΚΑΣ ΒΑΣΙΚΩΝ ΧΡΗΜΑΤΟΟΙΚΟΝΟΜΙΚΩΝ ΔΕΙΚΤΩΝ

	2000	2001	2002
ΔΕΙΚΤΕΣ ΕΞΕΛΙΞΗΣ			
Κύκλου Εργασιών	83,22	(22,09)	(20,55)
Κερδών Προ Φόρων	4,08	(74,17)	(35,82)
Κερδών Μετά Από Φόρους Και Αμοιβές Δ.Σ.	4,48	(98,61)	279,84
Ενσωμάτων Παγίων (Σε Αξία Κτήσης)	8,18	2,81	5,58
Συνολικών Απασχολούμενων Κεφαλαίων	17,36	3,83	0,02
ΔΕΙΚΤΕΣ ΠΕΡΙΘΩΡΙΩΝ ΚΕΡΔΟΥΣ			
Περιθώριο Μικτού Κέρδους (Μετά Από Αποσβέσεις) (1)	10,70	11,39	9,58
Περιθώριο Καθαρού Κέρδους (Προ Φόρων)	14,78	4,90	3,95
ΔΕΙΚΤΕΣ ΑΠΟΔΟΤΙΚΟΤΗΤΑΣ (Προ Φόρων)			
Αποδοτικότητα Συνολικών Απασχολούμενων Κεφαλαίων	10,15	2,52	1,62
ΔΕΙΚΤΕΣ ΚΥΚΛ/ΚΗΣ ΤΑΧΥΤΗΤΑΣ (Ημέρες)			
Απαιτήσεων	173	119	156
Προμηθειών	15	20	20
Αποθεμάτων	3,5	6,5	6,06
ΔΕΙΚΤΕΣ ΔΑΝΕΙΑΚΗΣ ΕΠΙΒΑΡΥΝΣΗΣ			
Ξένα / Ίδια Κεφάλαια	0,46	0,52	0,50
Τραπεζ. Υποχρεώσεις / Ίδια Κεφάλαια	33,48	45,79	44,73
ΔΕΙΚΤΕΣ ΡΕΥΣΤΟΤΗΤΑΣ			
Γενική Ρευστότητα	1,35	1,32	1,34
Άμεση Ρευστότητα	-	-	-
ΔΕΙΚΤΕΣ ΧΡΗΜΑΤ/ΚΗΣ ΕΠΙΒΑΡΥΝΣΗΣ			
Χρηματ/κά Έξοδα / Μικτό Κέρδος	0,37	0,29	0,32
Χρηματ/κά Έξοδα / Αποτελέσματα Προ Φόρων και Τόκων	0,26	0,68	0,77

ΑΠΟΔΟΤΙΚΟΤΗΤΑ

Λόγω της αρνητικής συγκυρίας στη χρηματιστηριακή αγορά έχουν μειωθεί δραστικά τα κέρδη από πώληση συμμετοχών & χρεογράφων, με αποτέλεσμα η αποδοτικότητα τόσο των ιδίων κεφαλαίων όσο και του συνολικού ενεργητικού να μειωθούν δραστικά.

ΚΥΚΛΟΦΟΡΙΑΚΗ ΤΑΧΥΤΗΤΑ

Η διατήρηση χαμηλών αποθεμάτων κατά την τριετία 2000 – 2002, έχει σαν αποτέλεσμα τη σταθερότητα όλων των δεικτών για το χρονικό διάστημα.

ΡΕΥΣΤΟΤΗΤΑ

Η Εταιρία εμφανίζει εξαιρετικά υψηλούς δείκτες ρευστότητας κατά την τριετία 2000 – 2002, αποτέλεσμα i) της αύξησης μετοχικού κεφαλαίου της ΜΥΤΙΛΗΝΑΙΟΣ Α.Ε. και ii) της λήψης Κοινοπρακτικού δανείου ύψους ΔΟΛ. ΗΠΑ 55.000.000 με ιδιαίτερα ευνοϊκούς όρους.

ΧΡΗΜΑΤΟΟΙΚΟΝΟΜΙΚΗ ΕΠΙΒΑΡΥΝΣΗ

Η Εταιρία ενώ παρουσιάζει αύξηση των ξένων κεφαλαίων στην τριετία 2000 – 2002 (0,50% των ιδίων κεφαλαίων το 2002), έχει διατηρήσει τα χρηματοοικονομικά του έξοδα σε σχετικά χαμηλά επίπεδα σε σχέση με τα αποτελέσματα, έχοντας μετατρέψει σταδιακά μεγάλο τμήμα του δανεισμού του από βραχυπρόθεσμο σε μακροπρόθεσμο.

5.5 Πηγές και Χρήσεις Κεφαλαίων

ΠΙΝΑΚΑΣ ΠΗΓΩΝ ΚΑΙ ΧΡΗΣΕΩΝ ΚΕΦΑΛΑΙΩΝ (ποσά σε χιλ.€)

	2000	2001	2002
ΠΗΓΕΣ ΚΕΦΑΛΑΙΩΝ			
Κέρδη Προ Φόρων	36.842	9.517	(3.409)
Αποσβέσεις	1.118	1.189	1.266
Μακροπρόθεσμες Τραπεζικές Υποχρεώσεις	-	62.406	(58.323)
Λοιπές Μακροπρόθεσμες Υποχρεώσεις	17	(17)	-
Βραχυπρόθεσμες Τραπεζικές Υποχρεώσεις	15.516	-	54.783
Προβλέψεις	(4.481)	(596)	9.200
Αύξηση Μ.Κ. Με Καταβολή Μετρητών	-	-	-
Σύνολο	49.012	72.499	3.517
ΧΡΗΣΗ ΚΕΦΑΛΑΙΩΝ			
Αύξηση Εξόδων Εγκατάστασης	910	740	-
Αύξηση Ενσώματων Ακινήτοποιήσεων	1.420	528	1.295
Αύξηση Συμμετοχών Και Λοιπών Μακροπρόθεσμων Απατήσεων	83.378	42.084	24.133
Μείωση Βραχυπρόθεσμων Δανείων	-	32.517	-
Μερίσματα	11.677	9.218	2.433
Φόροι	9.726	4.396	2.900
Μεταβολή Διαθεσίμων	(55.255)	7.964	(7.490)
Μεταβολή Κυκλοφορούντος	(2.844)	(24.948)	(19.754)
Σύνολο	49.012	72.499	3.517

5.6 Ενοποιημένα Αποτελέσματα

Στον πίνακα που ακολουθεί παρουσιάζεται η εξέλιξη του κύκλου εργασιών και των αποτελεσμάτων του Ομίλου κατά την τριετία 2000 - 2002.

ΠΙΝΑΚΑΣ ΑΠΟΤΕΛΕΣΜΑΤΩΝ ΧΡΗΣΕΩΝ (ποσά σε €)

	2000	2001	2002
Κύκλος Εργασιών από:			
Βιομηχανική-Τεχνική Δραστηριότητα	71.081.213,54	103.915.876,36	103.086.425,31
Εμπορική Δραστηριότητα	327.364.514,89	270.193.154,78	152.529.325,47
Παροχή Υπηρεσιών	14.424.028,39	9.560.310,33	3.938.561,10
Σύνολο Κύκλου Εργασιών	412.869.756,82	383.669.341,47	259.554.311,88
Μείον: Κόστος Πωλήσεων (Προ Αποσβέσεων)	348.411.524,42	320.145.941,58	206.816.444,20
Μικτό Κέρδος	64.458.232,40	63.523.399,89	52.737.867,68
(% Στον Κύκλο Εργασιών)	15,61%	16,56%	20,32%
Πλέον : Άλλα Έσοδα Εκμετάλλευσης	4.582.238,76	582.469,55	396.904,81
Σύνολο	69.040.471,16	64.105.869,44	53.134.772,49
Μείον : Έξοδα Διοίκησης (1)	11.781.974,32	14.144.197,93	11.244.968,18
Έξοδα Διάθεσης (1)	13.367.267,06	14.043.919,41	11.692.575,77
Σύνολο Εξόδων	25.149.241,38	28.188.117,34	22.937.543,95
(% Στον Κύκλο Εργασιών)	6,09%	7,35%	8,84%
Λειτουργικό Αποτέλεσμα	43.891.229,78	35.917.752,10	30.197.228,54
(% Στον Κύκλο Εργασιών)	10,63%	9,36%	11,63%
Πλέον:			
Έσοδα Από Συμμετοχές και Χρεόγραφα	30.021.430,12	1.346.157,25	824.469,33
Έκτακτα Και Ανόργανα Έσοδα	16.182.693,62	16.825.976,77	8.023.032,71
Έκτακτα Κέρδη Και Έσοδα Προηγούμενων Χρήσεων	34.729,58	110.968,73	66.851,81
Έσοδα από Προβλέψεις Προηγούμενων Χρήσεων	6.412,56	2.577,24	-
Μείον:			
Έξοδα & Ζημιές Συμμετοχών Και Χρεογράφων	17.949.512,03	107.341,91	32.996,81
Έκτακτα Και Ανόργανα Έξοδα	16.128.807,67	5.918.817,03	7.689.955,46
Έκτακτες Ζημιές	24.603,22	25.120,75	51.266,50
Έξοδα Προηγούμενων Χρήσεων	497.603,58	1.659.619,13	1.529.882,76
Προβλέψεις για Έκτακτους Κινδύνους	28.502,19	27.569,44	79.117,01
Κέρδη Προ Τόκων & Αποσβέσεων	55.507.466,96	46.464.963,84	29.728.361,51
(% Στον Κύκλο Εργασιών)	13,44%	12,11%	11,45%
Πλέον: Πιστωτικοί Τόκοι Και Συναφή Έσοδα	4.304.532,90	1.407.155,82	1.786.270,38
Μείον: Χρεωστικοί Τόκοι Και Συναφή Έξοδα	12.343.423,51	11.531.070,02	7.314.848,75
Κέρδη Προ Αποσβέσεων Και Φόρων	47.468.576,35	36.341.049,64	24.199.783,14
(% Στον Κύκλο Εργασιών)	11,49%	9,47%	9,32%
Μείον: Αποσβέσεις (Συνολικές)	6.718.634,37	6.664.867,87	6.604.070,12
Κέρδη Προ Φόρων	40.749.941,98	29.676.181,77	17.595.716,02
(% Στον Κύκλο Εργασιών)	9,87%	7,73%	6,78%
Μείον: Φόροι Χρήσης Και Λοιποί Φόροι	11.728.152,53	8.373.998,40	6.329.440,93
Μείον: Διανομή Κερδών Στο Προσωπικό	-	-	-
Κέρδη Μετά Από Φόρους Και Διανομή Κερδών	29.021.789,45	21.302.183,37	9.240.258,09
(% Στον Κύκλο Εργασιών)	7,03%	5,55%	3,56%
Μείον: Φόροι Φορολογικού Ελέγχου	367.732,25	8.981.116,87	199.812,93
Κέρδη Μετά Από Φόρους, Διανομή Κερδών Και Φόρους Φορολογικού Ελέγχου	16.762.541,43	9.889.846,10	9.040.445,16
Αναμορφωμένα Κέρδη (π.δ. 348/85)	16.398.189,27	4.537.243,10	2.184.075,16

Στον πίνακα που ακολουθεί παρουσιάζεται η εξέλιξη των βασικών μεγεθών του Ομίλου κατά την τριετία 2000 - 2002.

ΠΙΝΑΚΑΣ ΑΝΑΛΥΣΗΣ ΟΙΚΟΝΟΜΙΚΗΣ ΚΑΤΑΣΤΑΣΗΣ (ποσά σε €)

ΕΝΕΡΓΗΤΙΚΟ	2000	2001	2002
Αναπόσβεστα Ασώματα Πάγια	8.076.082,33	6.756.708,74	5.171.337,89
Ενώματα Πάγια	112.249.948,21	167.121.637,47	163.514.234,37
(ΜΕΙΟΝ: Συσσωρευμένες Αποσβέσεις)	52.959.500,56	107.949.299,71	101.767.758,06
Αναπόσβεστα Ενώματα Πάγια	59.290.447,66	59.172.337,76	61.746.476,31
Συμμετοχές Και Λοιπές Μακροπρόθεσμες Απατήσεις	16.298.245,89	25.184.062,99	26.225.632,60
Σύνολο Πάγιου Ενεργητικού	75.588.693,55	84.356.400,75	87.972.109,91
Αποθέματα	64.037.421,24	86.023.869,89	78.337.939,18
Πελάτες	149.113.311,49	124.548.054,82	103.451.091,27
Επιταγές Εισπρακτές - Σε Καθυστερήσει	8.469.807,77	6.360.859,13	12.230.575,56
Δεσμευμένοι Λογαριασμοί Καταθέσεων	4.695,52	11.398,66	293,47
Λοιπές Απατήσεις	9.322.686,74	6.676.810,47	21.339.621,12
Χρεόγραφα	26.037.814,12	39.812.221,45	33.322.831,80
Διαθέσιμα	30.731.059,18	34.703.976,24	19.333.940,32
Σύνολο Κυκλοφορούντος Ενεργητικού	287.716.796,05	298.137.190,67	268.016.292,72
Μεταβατικοί Λογαριασμοί Ενεργητικού	658.863,17	1.955.268,06	1.033.846,92
Σύνολο Ενεργητικού	372.040.435,10	391.205.568,24	362.193.586,44
ΠΑΘΗΤΙΚΟ			
Μετοχικό Κεφάλαιο	23.783.031,55	24.312.204,00	24.312.204,00
Διαφορά Από Έκδοση Μετοχών Υπέρ το Άρτιο	183.906.925,77	183.906.925,77	183.906.925,77
Διαφορές Από Αναπροσαρμογή Αξίας Λοιπών Περιουσιακών Στοιχείων	1.809.511,28	1.261.532,04	1.518.495,93
Αποθεματικό Κεφάλαιο	40.249.355,83	43.927.204,77	36.295.342,47
Κέρδη Εις Νέο	3.175.511,62	4.843.382,51	6.285.960,19
Διαφ. Ενοποίησης-Δικαιώματα Μειοψηφίας-Συναλ. Διαφ. Ενοποίησης	(97.779.595,96)	(95.934.088,45)	(102.773.665,69)
Σύνολο Ιδίων Κεφαλαίων	155.144.740,09	162.317.160,65	149.545.262,67
Προβλέψεις	2.053.704,77	2.226.330,81	10.746.298,02
Μακροπρόθεσμα Δάνεια Τραπεζών	48.361.096,18	110.768.902,83	52.445.885,38
Λοιπές Μακροπρόθεσμες Υποχρεώσεις	222.213,46	1.261.635,55	172.446,33
Σύνολο Μακροπρόθεσμων Υποχρεώσεων	48.583.309,64	112.030.538,38	52.618.331,71
Προμηθευτές	42.958.717,06	28.178.027,47	43.319.851,18
Γραμμάτια Πληρωτέα	426.603,92	391.388,70	189.695,10
Τράπεζες	65.021.087,93	51.625.369,39	81.447.953,34
Προκαταβολές Πελατών	21.669.646,41	14.180.247,84	7.120.379,73
Ασφαλιστικοί Οργανισμοί	1.264.734,63	1.300.221,33	1.309.521,29
Φόροι - Τέλη	18.086.256,85	13.093.316,17	9.705.821,48
Μερίσματα Πληρωτέα	12.269.560,82	3.103.962,64	2.696.387,16
Πιστωτές Διάφοροι	3.135.203,98	2.596.866,26	3.163.271,05
Σύνολο Βραχυπρόθεσμων Υποχρεώσεων	164.831.811,60	114.469.399,81	148.952.880,33
Μεταβατικοί Λογαριασμοί Παθητικού	1.426.869,00	162.138,59	330.813,71
Σύνολο Παθητικού	372.040.435,10	391.205.568,24	362.193.586,44

6. Συνδεδεμένες Εταιρίες

6.1 Συνδεδεμένες Εταιρίες με τη ΜΥΤΙΛΗΝΑΙΟΣ Α.Ε.

6.1.1 Θυγατρικές Εταιρίες

Στον πίνακα που ακολουθεί παρουσιάζεται το ποσοστό συμμετοχής της ΜΥΤΙΛΗΝΑΙΟΣ Α.Ε. στο μετοχικό κεφάλαιο των θυγατρικών της εταιριών, καθώς και η αξία κτήσης και η αναλογούσα καθαρή θέση αυτών στις 31/12/2002.

ΠΙΝΑΚΑΣ ΣΥΝΔΕΔΕΜΕΝΩΝ ΕΤΑΙΡΙΩΝ ΜΕ ΤΗ ΜΥΤΙΛΗΝΑΙΟΣ Α.Ε. (ποσά σε €)

ΕΤΑΙΡΙΑ	ΣΥΝΟΛΟ		ΠΟΣΟΣΤΟ		ΚΑΘΑΡΗ ΘΕΣΗ-ΑΞΙΑ ΣΤΙΣ 31.12.02
	ΜΕΤΟΧΩΝ	ΑΡΙΘΜΟΣ ΜΕΤΟΧΩΝ	ΣΥΜΜΕΤΟΧΗΣ	ΑΞΙΑ ΚΤΗΣΕΩΣ ΣΥΜΜΕΤΟΧΗΣ	
	ΘΥΓΑΤΡΙΚΗΣ	ΣΥΜΜΕΤΟΧΗΣ	%	ΣΤΙΣ 31.12.02	
ΜΥΤΙΛΙΝΕΟΣ FINANCE S.A.	3.500	3.500	99,97	297.962,88	297.962,88
ΕΛΕΜΚΑ Α.Ε.	3.600	2.520	70,00	763.030,23	2.214.186,12
ΓΕΝΙΚΗ ΣΙΔΗΡΟΜΕΤΑΛΛΙΚΗ Α.Ε.	4.356	2.178	50,00	61.305,94	7.040,59
ΜΕΤΑΛΛΙΚΑΙ ΚΑΤΑΣΚΕΥΑΙ ΕΛΛΑΔΟΣ Α.Ε. "ΜΕΤΚΑ"	51.950.600	34.063.300	65,57	204.899.448,98	113.090.156,00
SOMETRA S.A.	15.909.435	13.993.358	87,96	18.349.895,09	11.292.453,35
ΕΛΛΗΝΙΚΗ ΒΙΟΜΗΧΑΝΙΑ ΟΧΗΜΑΤΩΝ Α.Β.Ε. «ΕΛΒΟ»	373.560	92.578	24,78	10.580.706,23	7.130.777,80
ΚΟΙΝΟΠΡΑΞΙΑ ΑΜΥΝΤΙΚΩΝ ΒΙΟΜΗΧΑΝΙΩΝ ΜΥΤΙΛΗΝΑΙΟΣ	-	-	52,40	461,34	461,34
ΑΙΟΛΙΚΗ ΕΝΕΡΓΕΙΑΚΗ ΕΛΛΑΔΟΣ Α.Ε.	900.000	504.000	56,00	504.000,00	504.000,00
ΜΥΤΙΛΗΝΑΙΟΣ ΠΑΡΑΓΩΓΗ & ΕΜΠΟΡΙΑ ΗΛΕΚΤΡΙΚΗΣ ΕΝΕΡΓΕΙΑΣ Α.Ε.	286.000	191.620	67,00	574.860,00	574.860,00
ΒΙΟΜΗΧΑΝΙΚΕΣ ΕΦΑΡΜΟΓΕΣ ΕΡΕΥΝΑΣ «BEAT»	120.000	42.000	35,00	42.000,00	42.000,00
ΕΒΕΤΑΜ	5.814	500	8,60	36.830,52	36.830,52
HELLENIC COPPER MINES LTD	7.971.276	2.366.667	29,69	7.083.354,27	1.127.257,15

Η Εταιρία συντάξε ενοποιημένες οικονομικές καταστάσεις για τις προαναφερθείσες εταιρίες, εκτός των εταιριών α) HELLENIC COPPER MINES LTD και Ε.Λ.Β.Ο. Α.Β.Ε., ΚΟΙΝΟΠΡΑΞΙΑ ΑΜΥΝΤΙΚΩΝ ΒΙΟΜΗΧΑΝΙΩΝ, ΜΥΤΙΛΗΝΑΙΟΣ ΑΙΟΛΙΚΗ ΕΝΕΡΓΕΙΑΚΗ ΕΛΛΑΔΟΣ Α.Ε., ΜΥΤΙΛΗΝΑΙΟΣ ΠΑΡΑΓΩΓΗ & ΕΜΠΟΡΙΑ ΗΛΕΚΤΡΙΚΗΣ ΕΝΕΡΓΕΙΑΣ Α.Ε., ΒΙΟΜΗΧΑΝΙΚΕΣ ΕΦΑΡΜΟΓΕΣ ΕΡΕΥΝΑΣ «BEAT» και ΕΒΕΤΑΜ ελλείψει ελεγμένων οικονομικών καταστάσεων χρήσεως 2002. Όλες οι ανωτέρω συμμετοχές αποτιμήθηκαν στις αξίες κτήσης τους.

Αναλυτικότερα, η ΜΥΤΙΛΗΝΑΙΟΣ Α.Ε. συμμετέχει με σημαντικό ποσοστό στις ακόλουθες εταιρίες:

ΜΥΤΙΛΙΝΕΟΣ FINANCE S.A. - ΠΟΣΟΣΤΟ ΣΥΜΜΕΤΟΧΗΣ 99,97%

Η ΜΥΤΙΛΙΝΕΟΣ FINANCE S.A. ιδρύθηκε το 1996 με έδρα το Λουξεμβούργο και λειτουργεί ως εταιρία συμμετοχών. Σκοπός της είναι η δημιουργία θυγατρικών στις χώρες όπου δραστηριοποιείται ο Όμιλος, καθώς και η πρόσβαση στις διεθνείς χρηματαγορές για εξασφάλιση χρηματοδότησης των εργασιών των εν λόγω θυγατρικών. Ως εταιρία συμμετοχών, η ΜΥΤΙΛΙΝΕΟΣ FINANCE S.A. δεν ασκεί δραστηριότητα και ο κύκλος εργασιών της αποτελείται από τις πωλήσεις των επιμέρους θυγατρικών της. Το ιδρυτικό της κεφάλαιο ανήλθε σε ΔΟΛ. ΗΠΑ 350.000 \ € 296.404,98. Η επιλογή του Λουξεμβούργου ως έδρα της ΜΥΤΙΛΙΝΕΟΣ FINANCE S.A. οφείλεται στο γεγονός ότι η συγκεκριμένη χώρα αποτελεί σημαντικό χρηματοοικονομικό κέντρο της Ευρωπαϊκής Ένωσης, αλλά κυρίως, στο ότι έχει μεγάλο αριθμό διακρατικών συμβάσεων με πολλές χώρες που ρυθμίζουν θέματα φορολογίας εμπορίου κ.λ.π.

Η ΜΥΤΙΛΙΝΕΟΣ FINANCE S.A. έχει θυγατρικές στην Κύπρο (STANMED TRADING LTD, 1996), στη Σερβία (ΜΥΤΙΛΙΝΕΟΣ BELGRADE D.O.O., 1997), στην Π.Γ.Δ.Μ. (ΜΥΝΕΚΤ INTERNATIONAL SKOPJE, 1997) και στα νησιά Guernsey, με γραφείο εκπροσώπησης στη Ρουμανία (RDA Trading, 1998), στις οποίες κατέχει το 100% του μετοχικού τους κεφαλαίου. Η ίδρυση ξεχωριστών εταιριών κρίθηκε αναγκαία με βάση τόσο τον όγκο όσο και τη μεγάλη αξία των συμβολαίων της ΜΥΤΙΛΗΝΑΙΟΣ Α.Ε., αλλά και από την ανάγκη της επιτόπιας παρακολούθησης πολλών ουσιαστικών θεμάτων, όπως παραλαβές υλικών, φορτώσεις, ζυγίσεις, έλεγχος ποιότητας κ.λ.π.

Οι εμπορικές δραστηριότητες τόσο της ΜΥΤΙΛΙΝΕΟΣ FINANCE S.A. όσο και των θυγατρικών της εταιριών, σε καμιά περίπτωση

δεν υποκαθιστούν ή ανταγωνίζονται τις αντίστοιχες δραστηριότητες της ΜΥΤΙΛΗΝΑΙΟΣ Α.Ε., καθώς δραστηριοποιούνται σε νέες αγορές στις οποίες η Εταιρία δεν έχει μέχρι σήμερα παρουσία.

Η εταιρία απασχολεί 7 άτομα προσωπικό.

Η Διοίκηση της εταιρίας ασκείται από τον κ. Patrick Oesch.

Η εταιρία δεν έχει στην ιδιοκτησία της ακίνητα.

Τα συνοπτικά ενοποιημένα οικονομικά στοιχεία της εταιρίας για την τριετία 2000 - 2002*, είναι τα ακόλουθα:

ΠΙΝΑΚΑΣ ΣΥΝΟΠΤΙΚΩΝ ΟΙΚΟΝΟΜΙΚΩΝ ΣΤΟΙΧΕΙΩΝ - ΜΥΤΙΛΙΝΕΟΣ FINANCE S.A. (ποσά σε €)

	2000	2001	2002
Κυκλοφορούν Ενεργητικό	52.093.532,51	64.663.906,12	38.019.174,00
Μετοχικό Κεφάλαιο	337.356,00	337.356,00	337.356,00
Ίδια Κεφάλαια	13.699,09	3.593.595,66	2.695.588,42
Βραχυπρόθεσμες Τραπεζικές Υποχρεώσεις	25.920.669,53	32.904.800,09	12.288.818,58
Σύνολο Υποχρεώσεων	101.697.578,72	74.906.065,43	36.251.555,58
Κύκλος Εργασιών	78.909.897,90	60.086.819,77	29.766.037,00
Μικτά Κέρδη	5.667.961,31	3.232.109,56	2.739.929,00
Κέρδη Προ Φόρων	(14.150.948,95)	3.578.108,18	(1.271.724,58)

* Η σύνταξη των οικονομικών καταστάσεων έγινε σε Δολ. ΗΠΑ και η μετατροπή των ποσών σε Δρχ. έγινε με βάση την επίσημη τιμή fixing του ξένου νομίσματος της 31/12/2000, δηλαδή Δολ.ΗΠΑ / Δρχ. = 328,44, με βάση την επίσημη τιμή ECB του ξένου νομίσματος της 31/12/2001, Δολ.ΗΠΑ / Δρχ. = 386,64, (Ευρώ / Δολ.ΗΠΑ = 0,8813) και με βάση την επίσημη τιμή ECB του ξένου νομίσματος της 31/12/2002, δηλαδή Ευρώ / Δολ.ΗΠΑ = 1,0487.

Σημειώνεται ότι λόγω των προβλέψεων για αυξημένες ανάγκες σε κεφάλαιο κίνησης, δε διανεμήθηκαν μερίσματα από τις θυγατρικές της εταιρίες και κατά συνέπεια, ούτε από την ίδια τη ΜΥΤΙΛΙΝΕΟΣ FINANCE S.A.

ΕΛΕΜΚΑ Α.Ε. - ΠΟΣΟΣΤΟ ΣΥΜΜΕΤΟΧΗΣ 70%

Η ΕΛΕΜΚΑ Α.Ε. ιδρύθηκε το 1990. Έχει έδρα το Ν. Ηράκλειο Αττικής, Μαρίνου Αντύπα 11, και διαθέτει υποκατάστημα και αποθήκη στη Θεσσαλονίκη. Σκοπός της, βάσει του άρθρου 3 του καταστατικού της, είναι:

- η μελέτη και κατασκευή τεχνικών έργων, εγκαταστάσεων κτιρίων οποιασδήποτε μορφής, δημοσίων ή ιδιωτικών, με οποιαδήποτε σχέση, αμοιβή, εργολαβία, αντιπαροχή,
- η αγορά, πώληση και εκμετάλλευση ακινήτων,
- η άσκηση ξενοδοχειακών και κάθε είδους τουριστικών επιχειρήσεων, ανοικοδόμηση, μίσθωση, εκμετάλλευση τουριστικών μονάδων και κάθε συναφή ή σχετική με το αντικείμενο δραστηριότητα, και
- η εμπορία, εισαγωγή και εξαγωγή και αντιπροσώπευση ειδών σχετικών προς την επίτευξη των ανωτέρω αναφερόμενων σκοπών αυτής, καθώς επίσης και γεωργικών, κτηνοτροφικών και αλιευτικών, βιομηχανικών και βιοτεχνικών προϊόντων.

Επίσης, για την επίτευξη του σκοπού της, η εταιρία μπορεί να συμμετέχει άμεσα ή έμμεσα σε επιχειρήσεις που επιδιώκουν παρόμοιους σκοπούς με οποιονδήποτε εταιρικό τύπο, να ιδρύει υποκαταστήματα, πρακτορεία ή γραφεία οπουδήποτε θα αποφασίζει το Διοικητικό της Συμβούλιο και να συνεργάζεται με οποιοδήποτε φυσικό ή νομικό πρόσωπο για την προώθηση του εταιρικού της σκοπού, να αντιπροσωπεύει οποιαδήποτε επιχείρηση ημεδαπή ή αλλοδαπή με όμοιο ή παρεμφερή σκοπό για λογαριασμό της ή για λογαριασμό τρίτων με προμήθεια ή συμμετοχή στα κέρδη, καθώς επίσης να παρέχει εγγυήσεις υπέρ τρίτων νομικών ή φυσικών προσώπων, με τα οποία έχει συναλλαγές, με περιορισμούς του Ν.2190/20.

Η εταιρία δραστηριοποιείται, μέσω υπεργολαβιών, στην παροχή εξειδικευμένης τεχνολογίας σε τεχνικά έργα, όπως η κατασκευή λιμνοδεξαμενών σε νησιά του Αιγαίου, κάνοντας χρήση νέων μορφών γεωσυνθετικών μονωτικών υλικών επένδυσης, και συμμετέχει σε πιλοτικά και ερευνητικά προγράμματα, όπως η πιλοτική δεξαμενή αναερόβιας επεξεργασίας λυμάτων του Ιδρυματος Αγροτικής Έρευνας (ΕΘΙΑΓΕ) του Υπουργείου Γεωργίας στη Θεσσαλονίκη, το ερευνητικό πρόγραμμα για την αποτελεσματικότητα βιοενεργών συστημάτων σταθεροποίησης στη Θράκη και το έργο αναβάθμισης της Άνω Διάβασης Χαλάστρας στη Θεσσαλονίκη. Επίσης, δραστηριοποιείται στην εμπορία προηγμένων υλικών που απαιτούνται για την κατασκευή πολύπλοκων τεχνικών έργων, όπως εφέδρανα και αρμοί συστολοδιαστολής γεφυρών.

Σημειώνεται ότι η εταιρία εφαρμόζει την τεχνολογία των εφεδρώνων σεισμικής μόνωσης σε έργα οδοποιίας και είναι πρωτοπόρος στην εφαρμογή ηχοπετασμάτων και εφαρμογών προστασίας υψηλών πηρανών σε αυτοκινητοδρόμους.

Η εταιρία απασχολεί 55 άτομα προσωπικό. Η έδρα της βρίσκεται στον Δήμο Ν. Ηρακλείου Αττικής, επί της οδού Μαρίνου Αντύπα 11 σε ενοικιαζόμενα γραφεία.

Το ιδρυτικό κεφάλαιο ορίσθηκε σε € 105.649,30. Με την από 28/6/2002 απόφαση της Γ.Σ. αυξήθηκε το Μ.Κ. της εταιρίας κατά € 10,70 με κατάθεση μετρητών και αύξηση της ονομαστικής αξίας της μετοχής σε € 29,35. Ως αποτέλεσμα των άνω, σήμερα το Μετοχικό Κεφάλαιο ανέρχεται σε € 105.660,00 και διαιρείται σε 3.600 ανώνυμες μετοχές, ονομαστικής αξίας € 29,35 η κάθε μία.

Η σημερινή μετοχική της σύνθεση έχει ως εξής:

ΜΕΤΟΧΙΚΗ ΣΥΝΘΕΣΗ – ΕΛΕΜΚΑ Α.Ε.

	ΑΡΙΘΜΟΣ ΜΕΤΟΧΩΝ	ΠΟΣΟΣΤΟ (%)
ΜΥΤΙΛΗΝΑΙΟΣ Α.Ε. – ΟΜΙΛΟΣ ΕΠΙΧΕΙΡΗΣΕΩΝ	2.520	70
ΧΡΙΣΤΟΦΥΛΑΚΟΣ ΠΑΝΑΓΙΩΤΗΣ	540	15
ΟΙΚΟΓΕΝΕΙΑ ΚΥΡΟΥ	540	15
ΣΥΝΟΛΟ	3.600	100

Το Διοικητικό της Συμβούλιο απαρτίζεται από τους ακόλουθους:

Γεώργιος Κοντούζογλου:	Πρόεδρος και Διευθύνων Σύμβουλος
Παναγιώτης Χριστοφυλάκος:	Αντιπρόεδρος και Εντεταλμένος Σύμβουλος
Σωτήρης Ραπτόπουλος:	Μέλος
Νικόλαος Μουσάς:	Μέλος
Ιωάννης Μυτιληναίος του Ανδρέα:	Μέλος
Ανέστης Χατζηπαναγιωτίδης:	Μέλος
Χρήστος Γαβαλάς:	Μέλος

Με την εξαγορά της ΕΛΕΜΚΑ Α.Ε. το 1996 έναντι τιμήματος € 763.022,74 η ΜΥΤΙΛΗΝΑΙΟΣ Α.Ε. απέκτησε παρουσία σ' έναν εξειδικευμένο τομέα στο χώρο των τεχνικών έργων, με σκοπό την παράλληλη δραστηριοποίησή της και στο εμπόριο ειδικών προϊόντων που χρησιμοποιούνται σε τεχνικά έργα.

Συνοπτικά, τα οικονομικά στοιχεία της ΕΛΕΜΚΑ Α.Ε. για την τριετία 2000 - 2002, παρουσιάζονται στον πίνακα που ακολουθεί:

ΠΙΝΑΚΑΣ ΣΥΝΟΠΤΙΚΩΝ ΟΙΚΟΝΟΜΙΚΩΝ ΣΤΟΙΧΕΙΩΝ – ΕΛΕΜΚΑ Α.Ε. (ποσά σε €)

	2000	2001	2002
Κυκλοφορούν Ενεργητικό	6.178.243,42	6.929.029,39	8.650.054,48
Μετοχικό Κεφάλαιο	105.649,30	105.649,30	105.649,30
Ίδια Κεφάλαια	1.845.452,54	2.602.961,99	3.163.123,04
Βραχυπρόθεσμες Τραπεζικές Υποχρεώσεις	1.203.749,11	1.317.043,72	1.810.696,26
Σύνολο Υποχρεώσεων	4.548.439,90	4.579.374,90	5.635.825,13
Κύκλος Εργασιών	10.866.070,61	12.335.305,40	12.421.153,04
Μικτά Κέρδη	2.019.989,19	2.486.211,07	2.386.496,28
Κέρδη Προ Φόρων	1.037.791,46	1.295.641,67	970.736,06

Η αύξηση τόσο του κύκλου εργασιών όσο και των κερδών οφείλεται τόσο στην έναρξη των μεγάλων τεχνικών έργων, όσο και στην υλοποίηση των μεγάλων έργων οδοποιίας και γεφυροποιίας, με αποτέλεσμα την αύξηση του κύκλου εργασιών και των κερδών της χρήσεως. Η τρέχουσα χρήση προβλέπεται να είναι ικανοποιητική για την εταιρία. Προβλέπεται η έναρξη και η συμμετοχή της σε μεγάλα τεχνικά έργα από τα οποία πιστεύει ότι θα βελτιωθεί ο κύκλος εργασιών της και τα κέρδη της.

ΓΕΝΙΚΗ ΣΙΔΗΡΟΜΕΤΑΛΛΙΚΗ Α.Ε. - ΠΟΣΟΣΤΟ ΣΥΜΜΕΤΟΧΗΣ 50%

Η ΓΕΝΙΚΗ ΣΙΔΗΡΟΜΕΤΑΛΛΙΚΗ Α.Ε. ιδρύθηκε το 1987 και εδρεύει στις εγκαταστάσεις της Εταιρίας, που βρίσκονται στον Παράδεισο Αμαρουσίου, Πατρόκλου 5-7.

Σκοπός της εταιρίας, σύμφωνα με το καταστατικό της, είναι:

- ♦ η εμπορία συμμάτων, καλωδίων, σωλήνων και συρματόσχοινων, αλυσίδων και σχοινιών κάθε τύπου, μετάλλων και σιδήρων

- γενικά,
- ♦ η κατασκευή, επεξεργασία και μεταποίηση των παραπάνω προϊόντων,
- ♦ η αντιπροσώπευση ημεδαπών και αλλοδαπών εμπορικών, βιοτεχνικών και βιομηχανικών επιχειρήσεων που παράγουν και εμπορεύονται παρόμοια προϊόντα.

Επίσης, για την επίτευξη του σκοπού της, η εταιρία μπορεί να συμμετέχει άμεσα ή έμμεσα σε επιχειρήσεις που επιδιώκουν παρόμοιους σκοπούς με οποιονδήποτε εταιρικό τύπο, να ιδρύει θυγατρικές επιχειρήσεις και να συνεργάζεται με οποιονδήποτε φυσικό ή νομικό πρόσωπο, καθώς επίσης να παρέχει εγγυήσεις και αντεγγυήσεις υπέρ οποιουδήποτε με τον οποίο συνεργάζεται με αμοιβαίοτητα συμφερόντων.

Η εταιρία δραστηριοποιείται στην εμπορία γαλβανισμένων συμμάτων και προϊόντων πολυπροπυλενίου, τα οποία πωλούνται αφού υποστούν την κατάλληλη επεξεργασία. Η ΜΥΤΙΛΗΝΑΙΟΣ Α.Ε. προμηθεύει την εταιρία με πρώτες ύλες και αναλαμβάνει τη διάθεση των τελικών προϊόντων της. Για τις υπηρεσίες αυτές εισπράττει προμήθεια επί των πωλήσεων της εταιρίας, βάσει συμφωνητικού. Η επεξεργασία και μεταποίηση των πρώτων υλών γίνεται σε εγκαταστάσεις τρίτων.

Η εταιρία δεν απασχολεί προσωπικό και για τις διοικητικές-λογιστικές υπηρεσίες εξυπηρετείται από τη ΜΥΤΙΛΗΝΑΙΟΣ Α.Ε. έναντι μηνιαίας χρέωσης.

Αρχικά το μετοχικό κεφάλαιο της εταιρίας ορίσθηκε σε € 58.694,05 διαιρούμενο σε 2.000 ανώνυμες μετοχές. Σήμερα το μετοχικό κεφάλαιο της εταιρίας ανέρχεται σε € 63.902,52 διαιρούμενο σε 2.178 ανώνυμες μετοχές.

Η μετοχική σύνθεση της εταιρίας είναι η ακόλουθη:

ΜΕΤΟΧΙΚΗ ΣΥΝΘΕΣΗ – ΓΕΝΙΚΗ ΣΙΔΗΡΟΜΕΤΑΛΛΙΚΗ Α.Ε.

	ΑΡΙΘΜΟΣ ΜΕΤΟΧΩΝ	ΠΟΣΟΣΤΟ (%)
ΜΥΤΙΛΗΝΑΙΟΣ Α.Ε. – ΟΜΙΛΟΣ ΕΠΙΧΕΙΡΗΣΕΩΝ	1.089	50
Δ. ΚΟΡΩΝΑΚΗ Α.Β.Ε.Ε.	1.089	50
ΣΥΝΟΛΟ	2.178	100

Το Διοικητικό της Συμβούλιο απαρτίζεται από τους ακόλουθους:

Ευάγγελος Μυτιληναίος:	Πρόεδρος και Διευθύνων Σύμβουλος
Ιωάννης Μυτιληναίος:	Αντιπρόεδρος και Διευθύνων Σύμβουλος
Καντζής Ιωάννης Χριστοδούλου:	Μέλος
Καντζή Μαρία Χριστοδούλου:	Μέλος

Τα συνοπτικά οικονομικά στοιχεία της εταιρίας για την τριετία 2000 - 2002, παρουσιάζονται στον ακόλουθο πίνακα:

ΠΙΝΑΚΑΣ ΣΥΝΟΠΤΙΚΩΝ ΟΙΚΟΝΟΜΙΚΩΝ ΣΤΟΙΧΕΙΩΝ – ΓΕΝΙΚΗ ΣΙΔΗΡΟΜΕΤΑΛΛΙΚΗ Α.Ε.

	2000	2001	2002
Κυκλοφορούν Ενεργητικό	237.127,37	113.111,36	53.618,51
Μετοχικό Κεφάλαιο	58.694,05	63.902,52	63.902,52
Ίδια Κεφάλαια	79.931,98	85.760,91	14.081,17
Βραχυπρόθεσμες Τραπεζικές Υποχρεώσεις	-	-	-
Σύνολο Υποχρεώσεων	157.525,96	27.350,46	39.884,35
Κύκλος Εργασιών	861.322,65	119.682,96	499,98
Μικτά Κέρδη	172.795,62	21.981,75	499,98
Κέρδη Προ Φόρων	64.969,81	1.008,61	(12.684,02)

ΜΕΤΑΛΛΙΚΑΙ ΚΑΤΑΣΚΕΥΑΙ ΕΛΛΑΔΟΣ Α.Ε. - ΠΟΣΟΣΤΟ ΣΥΜΜΕΤΟΧΗΣ 65,57%

Η ΜΕΤΑΛΛΙΚΑΙ ΚΑΤΑΣΚΕΥΑΙ ΕΛΛΑΔΟΣ Α.Ε. ιδρύθηκε το 1962. Ο διακριτικός τίτλος της εταιρίας είναι ΜΕΤΚΑ Α.Ε. Η εν λόγω εταιρία ανήκει στον κλάδο μεταλλικών κατασκευών και ασχολείται με την κατασκευή και εφαρμογή σύνθετων μεταλλικών και μηχανολογικών κατασκευών για τη βιομηχανία, καθώς και με έργα της ΔΕΗ. Έχει έδρα τη Νέα Ιωνία Βόλου, η διάρκειά της 50ετής και ο σκοπός της, βάσει του άρθρου 4 του καταστατικού της, είναι:

- ◆ Η βιομηχανική παραγωγή μεταλλικών κατασκευών παντός είδους και προορισμού, ως και τοιούτων λεβητοποιίας και ελασματουργίας και η εμπορία απάντων τούτων στο εσωτερικό και εξωτερικό.
- ◆ Η παραγωγή πάσης φύσεως και προορισμού προϊόντων μηχανουργείου και η εμπορία τούτων στο εσωτερικό και εξωτερικό, ως και η εκτέλεση πάσης φύσεως μηχανουργικών εργασιών.
- ◆ Η εκτέλεση πάσης φύσεως εργασιών κατασκευής, μετασκευής, επισκευής και διαλύσεως πλοίων και η εμπορία των προϊόντων των ως άνω εργασιών στο εσωτερικό και εξωτερικό.
- ◆ Η εκπόνηση μελετών και η εκτέλεση κατασκευών δημόσιων και ιδιωτικών τεχνικών έργων πάσης φύσεως, ιδία δε η εκτέλεση εργασιών συναρμολογήσεως και εγκαταστάσεως των υπό της εταιρίας παραγομένων κατασκευών και προϊόντων στο εσωτερικό και εξωτερικό, ως και η εκτέλεση πάσης φύσεως εγκαταστάσεων βιομηχανικού εξοπλισμού.

Για την επιδίωξη του παραπάνω σκοπού η εταιρία μπορεί:

- ◆ να συμμετέχει σε οποιαδήποτε επιχείρηση με παρεμφερή σκοπό, οποιουδήποτε εταιρικού τύπου, ακόμη και με απόκτηση μετοχών ανώνυμης εταιρίας,
- ◆ να συνεργάζεται με οποιοδήποτε φυσικό ή νομικό πρόσωπο με οποιονδήποτε τρόπο,
- ◆ να ιδρύει υποκαταστήματα ή πρακτορεία οπουδήποτε,
- ◆ να αντιπροσωπεύει οποιαδήποτε επιχείρηση ημεδαπή ή αλλοδαπή.

Οι βασικοί τομείς στους οποίους δραστηριοποιείται η εταιρία σήμερα με ιδιαίτερη επιτυχία (σχεδιασμός, ανάπτυξη, παραγωγή, εγκατάσταση και θέση σε λειτουργία) είναι οι ακόλουθοι:

- ◆ Θερμοηλεκτρικοί σταθμοί.
- ◆ Υδροηλεκτρικοί σταθμοί.
- ◆ Ορυχεία-Ταινιόδρομοι.
- ◆ Αμυντικά προγράμματα συμπαραγωγής.
- ◆ Διυλιστήρια.
- ◆ Ειδικές εργοστασιακές κατασκευές.
- ◆ Εργοταξιακές κατασκευές (ανέγερση).

Τον Ιανουάριο του 1999 ολοκληρώθηκε η εξαγορά της από τη ΜΥΤΙΛΗΝΑΙΟΣ Α.Ε. - ΟΜΙΛΟΣ ΕΠΙΧΕΙΡΗΣΕΩΝ, μετά από εξαμηνια διαδικασία συγκέντρωσης πλειοψηφικού ποσοστού του μετοχικού της κεφαλαίου, με την αγορά αρχικά του 11,8% των μετοχών της (Ιούλιος 1998) και την εν συνεχεία διέυρυσή του σε 27,54% (Δεκέμβριος του 1998). Το τίμημα για τη συγκέντρωση του παραπάνω ποσοστού ανήλθε σε € 31.401 χιλ. Η διαδικασία ολοκληρώθηκε τυπικά στις αρχές του 1999, μέσω της μεταβίβασης στη ΜΥΤΙΛΗΝΑΙΟΣ Α.Ε. επιπλέον ποσοστού 20,6% του μετοχικού κεφαλαίου από τους βασικούς μετόχους έναντι τιμήματος € 26.999 χιλ. Η εξαγορασθείσα εταιρία αποτελεί το σημαντικότερο μεταλλοκατασκευαστικό συγκρότημα στην Ελλάδα με σημαντική παρουσία δεκαετιών τόσο στην εγχώρια όσο και στη διεθνή αγορά. Η ΜΕΤΚΑ Α.Ε. είναι ο βασικός συνεργάτης της ΔΕΗ, σε πληθώρα έργων παραγωγής ενέργειας, κατέχει δε εξειδικευμένη τεχνογνωσία σε θέματα εγκαταστάσεων και εξοπλισμού ορυχείων, εξελιγμένων βιομηχανικών κατασκευών, βαρέων μεταλλοκατασκευών και αμυντικών συστημάτων με σημαντικό ανεκτέλεστο υπόλοιπο ύψους € 280 εκατ.

Η ΜΕΤΚΑ Α.Ε. απασχολεί 489 εργαζόμενους και ο μηχανολογικός της εξοπλισμός υπερβαίνει σε αναπόσβεστη αξία τα € 13,8 εκατ. Η ΜΥΤΙΛΗΝΑΙΟΣ Α.Ε. προγραμματίζει την ανάπτυξη και επέκταση της εταιρίας στον τομέα της ενέργειας (σε συνεργασία και με τη ΔΕΗ), στον τομέα των μεγάλων έργων υποδομής, στον τομέα των εξειδικευμένων βιομηχανικών κατασκευών, στον τομέα των αμυντικών συστημάτων και υλικού και στον τομέα των έργων εξωτερικού (συμπεριλαμβανομένων και των έργων εκσυγχρονισμού και αναβάθμισης των ορυχείων που ελέγχονται από τον Όμιλο ΜΥΤΙΛΗΝΑΙΟΥ).

Η ΜΕΤΚΑ Α.Ε. κατά τη διάρκεια του έτους 2000 προχώρησε σε εξαγορά πλειοψηφικών πακέτων των εταιριών Ε.Κ.Μ.Ε. (40%), Ζ.Κ.Π. (40%), Rodax (80%) και Τ.Σ.Β. (40%). Με τη βοήθεια των εξαγορασθεισών εταιριών, η ΜΕΤΚΑ Α.Ε. έχει σχέδια για επενδύσεις σε σταθμούς ηλεκτρικής ενέργειας από ανανεώσιμες πηγές (υδροηλεκτρικοί σταθμοί, αιολικά πάρκα, εγκαταστάσεις αξιοποιήσεως απορριμμάτων), για την αξιοποίηση λιγνιτικών κοιτασμάτων με παραχώρηση από το Δημόσιο και τέλος σχεδιάζει με κοινοπραξία την ανέγερση και εκμετάλλευση θερμικών σταθμών ηλεκτρικής ενέργειας με το σύστημα BOT στην Ελλάδα και στα Βαλκάνια.

Η ΜΕΤΚΑ Α.Ε. έχει στην πλήρη κυριότητά της τα εξής ακίνητα:

- ◆ Βιομηχανοστάσιο στη Νέα Ιωνία Βόλου, συνολικής επιφάνειας 24.870 τ.μ. καθώς και κτίριο γραφείων στην ίδια περιοχή, συνολικής επιφάνειας 870 τ.μ., επί οικοπέδου εκτάσεως 78.521 τ.μ.
- ◆ Οικόπεδο στη Νέα Ιωνία Βόλου συνολικής εκτάσεως 1.680 τ.μ. αξίας αγοράς 825 εκατ. Δρχ. το οποίο προορίζεται για εκμετάλλευση εντός του 2002 μέσω ανέγερσης συγκροτήματος κατοικιών.
- ◆ Ακίνητο συνολικής επιφάνειας 2.489 τ.μ. επί οικοπέδου 1.293 τ.μ. στο Νέο Ηράκλειο Αττικής και επί της οδού Μαρίνου Αντύπα 11, όπου στεγάζονται τα γραφεία της Γενικής Διεύθυνσης της Εταιρίας.

Τα παραπάνω ακίνητα είναι άνευ εμπράγματος βαρών.

Επίσης, στην κυριότητα της θυγατρικής της εταιρίας SERVISTEEL Α.Ε. ανήκουν τα εξής ακίνητα:

- ◆ Αγροτεμάχιο στην Κερατέα Αττικής συνολικής εκτάσεως 16.187 τ.μ.
- ◆ Βιομηχανοστάσιο στην Α' Βιομηχανική περιοχή Βόλου συνολικής επιφάνειας 13.883 τ.μ. επί οικοπέδου 103.431 τ.μ.

Τα παραπάνω ακίνητα είναι άνευ εμπράγματος βαρών.

ΠΙΝΑΚΑΣ ΘΥΓΑΤΡΙΚΩΝ ΜΕΤΚΑ Α.Ε. (ποσά σε €)

ΕΤΑΙΡΙΑ	ΣΥΝΟΛΟ	ΑΡΙΘΜΟΣ	ΠΟΣΟΣΤΟ	ΑΞΙΑ ΚΤΗΣΕΩΣ
	ΜΕΤΟΧΩΝ	ΜΕΤΟΧΩΝ	ΣΥΜΜΕΤΟΧΗΣ	ΣΥΜΜΕΤΟΧΗΣ
	ΘΥΓΑΤΡΙΚΗΣ	ΜΕΤΚΑ Α.Ε.	%	ΣΤΙΣ 31/12/2002
ΕΛΛΗΝΙΚΗ ΒΙΟΜΗΧΑΝΙΑ ΕΠΕΞΕΡΓΑΣΙΑΣ ΧΑΛΥΒΟΣ Α.Ε.	591.894	591.783	99,98%	3.518.835,30
ΕΛΛΗΝΙΚΗ ΒΙΟΜΗΧΑΝΙΑ ΟΧΗΜΑΤΩΝ Α.Β.Ε. «ΕΛΒΟ»	373.560	48.344	12,94%	5.793.631,98
ΤΣΒ	12.293	12.293	100%	10.748.897,08
ΕΚΜΕ Α.Ε.	6.637.500	2.655.000	40%	9.577.782,86
ΖΚΠ Α.Τ.Ε.Ε.	16.000	6.400	40%	3.536.533,03
RODAX Α.Τ.Ε.Ε.	22.000	22.000	100%	8.368.539,99
ΜΥΤΙΛΗΝΑΙΟΣ ΠΑΡΑΓΩΓΗ & ΕΜΠΟΡΙΑ ΗΛΕΚΤΡΙΚΗΣ ΕΝΕΡΓΕΙΑΣ Α.Ε.	286.000	94.380	33%	283.140,00
ΜΥΤΙΛΗΝΑΙΟΣ ΑΙΟΛΙΚΗ ΕΝΕΡΓΕΙΑΚΗ ΕΛΛΑΔΟΣ Α.Ε.	900.000	216.000	24%	216.000,00
ΑΙΟΛΙΚΗ ΑΝΔΡΟΥ ΤΣΙΡΟΒΛΙΔΙ Α.Ε.	60.000	600	1%	600,00
ΑΙΟΛΙΚΗ ΝΕΑΠΟΛΕΩΣ Α.Ε.	60.000	600	1%	600,00
ΑΙΟΛΙΚΗ ΕΥΒΟΙΑΣ ΠΥΡΓΟΣ Α.Ε.	60.000	600	1%	600,00
ΑΙΟΛΙΚΗ ΕΥΒΟΙΑΣ ΠΟΥΝΤΑ Α.Ε.	60.000	600	1%	600,00
ΑΙΟΛΙΚΗ ΕΥΒΟΙΑΣ ΧΕΛΩΝΑ Α.Ε.	60.000	600	1%	600,00
ΑΙΟΛΙΚΗ ΑΝΔΡΟΥ ΡΑΧΗ ΞΗΡΟΚΑΜΠΟΥ Α.Ε.	60.000	600	1%	600,00
ΑΙΟΛΙΚΗ ΠΛΑΤΑΝΟΥ Α.Ε.	60.000	600	1%	600,00
ΑΙΟΛΙΚΗ ΣΑΜΟΘΡΑΚΗΣ Α.Ε.	60.000	600	1%	600,00
ΑΙΟΛΙΚΗ ΕΥΒΟΙΑΣ ΔΙΑΚΟΦΤΗΣ Α.Ε.	60.000	600	1%	600,00
ΑΙΟΛΙΚΗ ΣΙΔΗΡΟΚΑΣΤΡΟΥ Α.Ε.	60.000	600	1%	600,00

Η μετοχική σύνθεση της εταιρίας είναι η ακόλουθη:

ΜΕΤΟΧΙΚΗ ΣΥΝΘΕΣΗ – ΜΕΤΚΑ Α.Ε.

	ΑΡΙΘΜΟΣ ΜΕΤΟΧΩΝ	ΠΟΣΟΣΤΟ (%)
ΜΥΤΙΛΗΝΑΙΟΣ Α.Ε. – ΟΜΙΛΟΣ ΕΠΙΧΕΙΡΗΣΕΩΝ	34.063.300	65,57
ΛΟΙΠΟΙ	17.887.300	34,43
ΣΥΝΟΛΟ	51.950.600	100

Το Διοικητικό της Συμβούλιο απαρτίζεται από τους ακόλουθους:

Ευάγγελος Μυτιληναίος:	Πρόεδρος
Ιωάννης Μυτιληναίος:	Αντιπρόεδρος και Διευθύνων Σύμβουλος
Γεώργιος Πάλλας:	Μέλος & Αναπληρωτής Διευθύνων Σύμβουλος
Νικόλαος Μπακιρτζόγλου:	Μέλος
Γεώργιος Οικονόμου:	Μέλος
Εμμανουήλ Κακαράς:	Μέλος
Ιωσήφ Αβαγιανός:	Μέλος

Σημειώνεται ότι τα διοικητικά όργανα της ΜΕΤΚΑ Α.Ε. αποτελούνται κατά πλειοψηφία από τα ίδια πρόσωπα που ασκούν καθήκοντα στη ΜΥΤΙΛΗΝΑΙΟΣ Α.Ε.

Συνοπτικά, τα ενοποιημένα οικονομικά στοιχεία της εταιρίας για τις χρήσεις 2000-2002*, έχουν ως ακολούθως:

ΠΙΝΑΚΑΣ ΣΥΝΟΠΤΙΚΩΝ ΟΙΚΟΝΟΜΙΚΩΝ ΣΤΟΙΧΕΙΩΝ – ΜΕΤΚΑ Α.Ε. (ποσά σε €)

	2000	2001	2002
Κυκλοφορούν Ενεργητικό	104.301.663,28	115.367.070,14	92.358.550,98
Μετοχικό Κεφάλαιο	16.624.192,00	16.624.192,00	16.624.192,00
Ίδια Κεφάλαια	95.468.935,76	100.252.176,87	90.073.113,07
Βραχυπρόθεσμες Τραπεζικές Υποχρεώσεις	13.428,57	4.029.833,98	4.026,52
Σύνολο Υποχρεώσεων	39.855.215,65	48.513.198,73	34.841.380,48
Κύκλος Εργασιών	92.817.877,26	120.761.625,34	106.340.542,04
Μικτά Κέρδη	19.565.836,60	27.504.651,22	26.090.514,66
Κέρδη Προ Φόρων	17.946.458,24	19.951.258,06	16.436.622,40

* Στις ενοποιημένες οικονομικές καταστάσεις της ΜΕΤΚΑ Α.Ε. το 2002 περιλαμβάνονται οι θυγατρικές της εταιρίες Servisteel, T.C.B., Rodax A.T.E.E., 3ΚΠ Α.Τ.Ε.Ε., ΕΚΜΕ Α.Ε.

SOMETRA S.A. - ΠΟΣΟΣΤΟ ΣΥΜΜΕΤΟΧΗΣ 87,96%

Η SOMETRA S.A. ιδρύθηκε το 1939 με έδρα την Copsa Mica, 1 Fabricilor Str. στην επαρχία SIBIU, της Κεντρικής Ρουμανίας. Είναι μεταλλουργική βιομηχανία με βασικό αντικείμενο την επεξεργασία θειούχων μεταλλευμάτων και οξειδικών ανακύκλωσης για την παραγωγή ψευδαργύρου και μολύβδου. Παράλληλα παράγει σε μικρότερες ποσότητες και άλλα μέταλλα όπως κάδμιο, βισμούθιο, αντιμόνιο, χαλκό, άργυρο και χρυσό. Η παραγωγική δυναμικότητα της εταιρίας σε ψευδάργυρο και μολύβδο ανέρχεται σε 50.000MT και 40.000MT, αντίστοιχα.

Στον πίνακα που ακολουθεί παρουσιάζεται η παραγωγή της εταιρίας κατά την τελευταία Ζετία:

ΠΙΝΑΚΑΣ ΠΑΡΑΓΩΓΗΣ SOMETRA S.A.

	2000	2001	2002
ΨΕΥΔΑΡΓΥΡΟΣ (MT)	51.854	47.025	37.425
ΜΟΛΥΒΔΟΣ (MT)	20.829	15.653	15.097
ΚΡΑΜΑ ΧΡΥΣΟΥ ΑΡΓΥΡΟΥ (kgr)	18.579	12.503	14.325

Κατά τη διάρκεια του έτους 2002 πραγματοποιήθηκε γενική συντήρηση διάρκειας 50 ημερών. Οι εργασίες επικεντρώθηκαν στη συντήρηση των εγκαταστάσεων, αλλά και στην επέκταση της παραγωγικής δυναμικότητας.

Σημειώνεται ότι η SOMETRA S.A. αποτελεί τη μοναδική παραγωγό εταιρία ψευδαργύρου - μολύβδου στη χώρα της και το μοναδικό προμηθευτή των εγχώριων μεταλλουργιών και βιομηχανιών στα συγκεκριμένα μέταλλα. Στο παρελθόν σημαντικό μέρος της παραγωγής της εταιρίας διοχετευόταν στις διεθνείς αγορές μέσω μεγάλων εμπορικών οίκων του εξωτερικού. Η εταιρία απασχολεί 1.100 άτομα.

Στην κυριότητα της εταιρίας ανήκουν εκτάσεις 775.000 τ.μ., όπου λειτουργούν οι βιομηχανικές εγκαταστάσεις καθώς και οι βοηθητικοί χώροι. Ειδικότερα, το 85% της ανωτέρω έκτασης αποτελούν βιομηχανικές εγκαταστάσεις, το 11% τρεις σταθμοί επεξεργασίας νερού και λυμάτων, ενώ το υπόλοιπο αποτελούν χώροι εστίασης και λοιποί χώροι για το προσωπικό.

Οι κύριες βιομηχανικές εγκαταστάσεις αποτελούνται από:

- ◆ Εργοστάσιο συσσωμάτωσης (sintering plant) δυναμικότητας επεξεργασίας 150.000 MT μεταλλευμάτων ετησίως.
- ◆ Αναγωγικό φούρνο τεχνολογίας I.S.P. (Imperial Smelting Process) ετήσιας δυναμικότητας 50.000 MT ψευδαργύρου και 40.000 MT μολύβδου.
- ◆ Τέσσερις εγκαταστάσεις ραφινάρισματος (refinery) ψευδαργύρου 50.000 MT ετησίως.
- ◆ Δύο μονάδες ηλεκτρολυτικής παραγωγής μολύβδου ετήσιας δυναμικότητας 40.000 MT.

Λειτουργούν επίσης μονάδες παραγωγής αντιμόνιου, καδμίου, κράματος χρυσού-αργύρου, καθώς και υποπροϊόντων ηλεκτρολυσης. Η εταιρία έχει επίσης μηχανουργείο και εργαστήριο ποιοτικού ελέγχου.

Το μετοχικό της κεφάλαιο ανέρχεται σε 397.735.875 κιλ. LEI, διαιρούμενο σε μετοχές, ονομαστικής αξίας 25.000 LEI η κάθε μία.

Η μετοχική σύνθεση της εταιρίας είναι η ακόλουθη:

ΜΕΤΟΧΙΚΗ ΣΥΝΘΕΣΗ – SOMETRA S.A.

	ΑΡΙΘΜΟΣ ΜΕΤΟΧΩΝ	ΠΟΣΟΣΤΟ (%)
ΜΥΤΙΛΗΝΑΙΟΣ Α.Ε. – ΟΜΙΛΟΣ ΕΠΙΧΕΙΡΗΣΕΩΝ	13.993.358	87,96
SIF BANAT CRISANA	1.217.400	7,65
ΛΟΙΠΟΙ	698.677	4,39
ΣΥΝΟΛΟ	15.909.435	100

Το Διοικητικό της Συμβούλιο απαρτίζεται από τους ακόλουθους:

Αντώνης Δουμάνογλου	Πρόεδρος
Γεώργιος Κοντούζογλου	Αντιπρόεδρος
Φώτης Σπυράκος	Μέλος
Νικόλαος Ζόμπολας	Μέλος
Stoia Lazar	Μέλος

Τα συνοπτικά οικονομικά στοιχεία της εταιρίας για την τριετία 2000 - 2002*, είναι τα ακόλουθα:

ΠΙΝΑΚΑΣ ΣΥΝΟΠΤΙΚΩΝ ΟΙΚΟΝΟΜΙΚΩΝ ΣΤΟΙΧΕΙΩΝ – SOMETRA S.A. (ποσά σε €)

	2000	2001	2002
Κυκλοφορούν Ενεργητικό	12.916.711,44	25.335.171,37	12.609.897,97
Μετοχικό Κεφάλαιο	119.866.461,64	119.866.461,64	119.866.461,64
Ίδια Κεφάλαια	19.006.985,49	17.683.895,52	13.886.130,65
Βραχυπρόθεσμες Τραπεζικές Υποχρεώσεις	203.116,60	11.270.712,02	10.458.295,77
Σύνολο Υποχρεώσεων	13.601.289,63	25.779.954,58	20.000.586,24
Κύκλος Εργασιών	37.943.041,38	38.244.093,69	25.146.549,00
Μικτά Κέρδη	7.150.994,09	3.691.092,94	2.414.549,00
Κέρδη Προ Φόρων	445.996,77	(1.913.059,55)	(730.118,72)

Σημ.: Στην αξιολόγηση των οικονομικών στοιχείων της εταιρίας πρέπει να ληφθεί υπόψη ο υπερπληθωρισμός της ρουμανικής οικονομίας σε συνδυασμό με τον υψηλό βαθμό υποτίμησης του τοπικού νομίσματος (Lei) έναντι του Δολ. ΗΠΑ.

Η σύνταξη των οικονομικών καταστάσεων έγινε σε Lei Ρουμανίας και η μετατροπή των ποσών σε Δρχ. έγινε με βάση την επίσημη τιμή fixing του ξένου νομίσματος της 31/12/2000, δηλαδή Δολ.ΗΠΑ / Δρχ. = 328,44, με βάση την επίσημη τιμή ECB του ξένου νομίσματος της 31/12/2001, Δολ.ΗΠΑ / Δρχ. = 386,64, (Ευρώ / Δολ.ΗΠΑ = 0,8813), και με βάση την επίσημη τιμή ECB του ξένου νομίσματος της 31/12/2002, δηλαδή Ευρώ / Δολ.ΗΠΑ = 1,0487, καθώς και το μέσο όρο Lei / Δολ. ΗΠΑ της ίδιας περιόδου, ήτοι 2000 = 26.000, 2001 = 31.597 και 2002 = 33.130.

Για το 2003 προβλέπεται ότι η εταιρία θα παρουσιάσει σημαντική ανάκαμψη των δραστηριοτήτων της και οριακή κερδοφορία ως αποτέλεσμα κυρίως της ολοκλήρωσης του πρώτου σταδίου των επενδύσεων εκσυγχρονισμού της.

Στρατηγικός στόχος της ΜΥΤΙΛΗΝΑΙΟΣ Α.Ε. είναι να εντάξει τη SOMETRA S.A. στη διεθνή αγορά, εκμεταλλευόμενη τις προβάσεις και επαφές που διατηρεί.

ΕΛΛΗΝΙΚΗ ΒΙΟΜΗΧΑΝΙΑ ΟΧΗΜΑΤΩΝ Α.Β.Ε (ΕΛΒΟ) - ΠΟΣΟΣΤΟ ΣΥΜΜΕΤΟΧΗΣ 24,78%

Η ΕΛΛΗΝΙΚΗ ΒΙΟΜΗΧΑΝΙΑ ΟΧΗΜΑΤΩΝ Α.Β.Ε. (ΕΛΒΟ) είναι εγκατεστημένη στη Βιομηχανική Περιοχή Θεσσαλονίκης στη Σίνδο, 3 χιλιόμετρα από το 15ο χιλιόμετρο της Εθνικής οδού Θεσσαλονίκης - Αθηνών.

Ιδρύθηκε το 1972 ως ΣΤΑΓΙΕΡ ΕΛΛΑΣ Α.Β.Ε. με Μετοχικό Κεφάλαιο 10,2 εκατ. Δολαρίων Η.Π.Α. και σκοπό την παραγωγή και διάθεση:

- ◆ Γεωργικών ελκυστήρων.
- ◆ Φορτηγών.
- ◆ Δικύκλων.
- ◆ Σταθερών κινητήρων.

Το 1986, μετά από αύξηση του Μετοχικού Κεφαλαίου και μεταβίβαση της συμμετοχής της αυστριακής πλευράς στο Ελληνικό Δημόσιο, η εταιρία μετονομάστηκε σε ΕΛΛΗΝΙΚΗ ΒΙΟΜΗΧΑΝΙΑ ΟΧΗΜΑΤΩΝ Α.Β.Ε. (ΕΛΒΟ).

Την 29η Αυγούστου 2000 υπεγράφη η συμφωνία εξαγοράς ποσοστού 43% της ΕΛΒΟ από τον Όμιλο ΜΥΤΙΛΗΝΑΙΟΥ μέσω της ΜΥΤΙΛΗΝΑΙΟΣ Α.Ε. – ΟΜΙΛΟΣ ΕΠΙΧΕΙΡΗΣΕΩΝ και τη θυγατρική ΜΕΤΚΑ Α.Ε. Πωλητές το Ελληνικό Δημόσιο (5,00%), η ΕΤΒΑ (18,86%), η Γενική Τράπεζα (13,29%), το Μετοχικό Ταμείο Αεροπορίας (5,85%). Ταυτόχρονα ο Όμιλος ανέλαβε με σύμβαση την διοίκηση της εταιρίας.

Στις 20 Δεκεμβρίου του 2001 μέσω της επιτυχούς αύξησης μετοχικού κεφαλαίου της ΕΛΒΟ το ποσοστό του Ομίλου Μυτιληναίος ανήλθε από 43% σε 47,5%, ενώ ο Όμιλος εξακολουθεί να διατηρεί το management της επιχείρησης.

Το οικόπεδο της ΕΛΒΟ, στη Σίνδο καταλαμβάνει έκταση 270.000 m², ενώ η καλυμμένη επιφάνεια των παραγωγικών εγκαταστάσεων και των γραφείων ανέρχεται σε 60.000 m².

Ο μηχανολογικός εξοπλισμός της ΕΛΒΟ είναι σύγχρονος, βάσει διεθνών δεδομένων και μοναδικός στο χώρο της εγκώριας αυτοκινητοβιομηχανίας. Μηχανήματα CNC σε συνδυασμό με σύστημα CAD- CAM, και πρέσες κοπής LASER που αντιπροσωπεύουν τις τελευταίες εξελίξεις της τεχνολογίας.

Παράλληλα, η τεχνολογία που χρησιμοποιεί η ΕΛΒΟ για την παραγωγή των προϊόντων της έχει αναπτυχθεί σε συνεργασία με γνωστούς οίκους του εξωτερικού όπως SNF, MERCEDES, SCANIA, NEOPLAN, MAN κ.λ.π.

Το έμψυχο υλικό της ΕΛΒΟ αποτελείται από εξειδικευμένους τεχνίτες με μακρά προϋπηρεσία και διοικητικό προσωπικό με τις απαιτούμενες γνώσεις για την παραγωγή οχημάτων σε συνεργασία με τους προαναφερθέντες ξένους οίκους.

Ειδικότερα, η κατανομή του προσωπικού του εργοστασίου είναι η ακόλουθη:

- ◆ Εργατοτεχνικό προσωπικό: 639
- ◆ Διοικητικό προσωπικό: 322 (εκ των οποίων 87 επιστημονικό)
- ◆ Μαθητές – σπουδαστές : 24

Η παραγωγική διαδικασία της ΕΛΒΟ υποστηρίζεται ουσιαστικά από το τμήμα ποιοτικού ελέγχου της εταιρίας και είναι πιστοποιημένη τόσο κατά AQAP 4 όσο και ISO 9001:2000.

Στην ΕΛΒΟ παράγονται οι παρακάτω κατηγορίες οχημάτων, πολιτικού και στρατιωτικού τύπου:

Φορτηγά

- ◆ Πυροσβεστικά
- ◆ Απορριμματοφόρα
- ◆ Βυτιοφόρα
- ◆ Ειδικών προδιαγραφών

Λεωφορεία

- ◆ Αστικά
- ◆ Υπεραστικά
- ◆ Ηλεκτροκίνητα λεωφορεία (TROLLEY BUSES).
- ◆ Τουριστικά
- ◆ Στρατιωτικά μεταφοράς προσωπικού

Τεθωρακισμένα οχήματα

- ◆ Μεταφοράς προσωπικού (ΤΟΜΠ)
- ◆ Μάχης (ΤΟΜΑ)

Οχήματα 4X4 (Jeep)

Ανταλλακτικά

- ◆ και μείζονα συγκροτήματα όλων των ανωτέρω τύπων οχημάτων.

Ειδικότερα, στο πρόγραμμα παραγωγής της ΕΛΒΟ για την τρέχουσα χρονιά, αλλά και για τα επόμενα χρόνια, περιλαμβάνεται εκτός της κατασκευής οχημάτων των ανωτέρω κατηγοριών και η ανακατασκευή-εκσυγχρονισμός διαφόρων τύπων στρατιωτικών οχημάτων.

Επίσης, στα πλαίσια των μελλοντικών προγραμμάτων της ΕΛΒΟ εντάσσεται βασικό κομμάτι της συναρμολόγησης του άρματος μάχης (Main Battle Tank – MBT) των Ελληνικών Ενόπλων Δυνάμεων, καθώς επίσης και η παραγωγή του τεθωρακισμένου οχήματος «ΚΕΝΤΑΥΡΟΣ», και γενικότερα υπάρχει εμπλοκή της εταιρίας σε διάφορα προγράμματα των Ελληνικών Ενόπλων Δυνάμεων, σύμφωνα με το ΕΜΠΑΕ 2001 – 2008.

Η στρατηγική σημασία της ΕΛΒΟ για την ευρύτερη περιοχή της Θεσσαλονίκης είναι μεγάλη για περισσότερους λόγους:

- ◆ Εξασφαλίζεται η μεταφορά τεχνολογίας στη χώρα μας από το εξωτερικό και επιτυγχάνεται υψηλή Ελληνική Προστιθέμενη Αξία.
- ◆ Παρέχεται σταθερό εισόδημα στις οικογένειες των 1.000 εργαζομένων της εταιρίας.
- ◆ Στήριζονται ουσιαστικά τοπικοί υποκατασκευαστές και προμηθευτές οι οποίοι με τη σειρά τους αναπτύσσουν τεχνολογία και απασχολούν εκατοντάδες εργαζομένους.

Η ΜΥΤΙΛΗΝΑΙΟΣ Α.Ε. θεωρεί τη μερική εξαγορά της ΕΛΒΟ στρατηγική κίνηση μεγάλης σημασίας, η οποία ενισχύει την παρουσία του Ομίλου στο χώρο των αμυντικών εξοπλισμών, λειτουργεί δε παράλληλα αλλά και συμπληρωματικά με τις υπόλοιπες δύο σημαντικές δραστηριότητες στον ενεργειακό και μεταλλευτικό / μεταλλουργικό τομέα.

Η σημερινή μετοχική σύνθεση της εταιρίας είναι η ακόλουθη:

ΜΕΤΟΧΙΚΗ ΣΥΝΘΕΣΗ – ΕΛΒΟ Α.Β.Ε.

	ΑΡΙΘΜΟΣ ΜΕΤΟΧΩΝ	ΠΟΣΟΣΤΟ (%)
ΕΛΛΗΝΙΚΟ ΔΗΜΟΣΙΟ (Υπ. Οικονομικών)	190.516	51,00
ΜΥΤΙΛΗΝΑΙΟΣ Α.Ε. - ΟΜΙΛΟΣ ΕΠΙΧΕΙΡΗΣΕΩΝ	92.578	24,78
ΜΕΤΑΛΛΙΚΑΙ ΚΑΤΑΣΚΕΥΑΙ ΕΛΛΑΔΟΣ Α.Ε.	48.344	12,94
ΓΕΝΙΚΗ ΒΙΟΜΗΧΑΝΙΑ ΑΝΩΝΥΜΟΣ		
ΕΤΑΙΡΙΑ ΑΜΥΝΤΙΚΟΥ ΥΛΙΚΟΥ	36.518	9,78
Ι. ΛΑΪΝΟΠΟΥΛΟΣ	5.604	1,50
ΣΥΝΟΛΟ	373.560	100,00

Το Διοικητικό της Συμβούλιο απαρτίζεται από τους ακόλουθους:

Δημήτριος Καμαργιάννης:	Πρόεδρος
Ελευθέριος Στάικος:	Α' Αντιπρόεδρος
Ευάγγελος Μυτιληναίος:	Β' Αντι/ρος & Διευθύνων Σύμβουλος
Νικόλαος Κωνσταντινίδης:	Μέλος
Χρήστος Πετρίδης:	Μέλος
Απόστολος Καμφορίδης:	Μέλος
Ευάγγελος Χρυσάφης:	Μέλος
Φώτης Σπυράκος:	Μέλος
Δημήτριος Γάγαλης:	Μέλος

Ακολουθεί πίνακας με τα συνοπτικά οικονομικά στοιχεία της εταιρίας για την τριετία 2000 – 2002. Κατά την τελευταία χρήση η εταιρία δεν προέβη σε διανομή μερίσματος. Δεν υπάρχουν απαιτήσεις και χρέη της εταιρίας έναντι της επιχείρησης.

ΠΙΝΑΚΑΣ ΣΥΝΟΠΤΙΚΩΝ ΟΙΚΟΝΟΜΙΚΩΝ ΣΤΟΙΧΕΙΩΝ – ΕΛΒΟ Α.Β.Ε. (ποσά σε €)

	2000	2001	2002
Κυκλοφορούν Ενεργητικό	163.737.147,73	117.213.284,10	110.763.362,77
Μετοχικό Κεφάλαιο	9.981.729,46	10.063.951,03	10.063.951,03
Ίδια Κεφάλαια	(10.356.033,12)	16.068.247,07	28.776.343,58
Βραχυπρόθεσμες Τραπεζικές Υποχρεώσεις	6.918.194,75	450,77	686,24
Σύνολο Υποχρεώσεων	190.459.107,18	128.430.004,71	114.337.392,60
Κύκλος Εργασιών	159.210.607,80	144.021.068,71	123.613.456,81
Μικτά Κέρδη	13.834.262,18	14.277.641,41	24.917.228,78
Κέρδη Προ Φόρων	(16.558.790,51)	2.286.074,03	8.727.807,90

HELLENIC COPPER MINES LTD - ΠΟΣΟΣΤΟ ΣΥΜΜΕΤΟΧΗΣ 29,69%

Η Hellenic Copper Mines Ltd ιδρύθηκε το 1994. Οι πέντε ιδρυτικοί μέτοχοι της εταιρίας ήταν η Ελληνική Μεταλλευτική Εταιρία Λτδ, η Αυστραλιανή Oxiana Resources, η Mid East Mines, η Στερίνα Κτηματική και η Hellenic Investment Bank.

Σκοπός των μετόχων της Hellenic Copper Mines Ltd ήταν η δημιουργία μιας μοντέρνας μεταλλευτικής εταιρίας, η οποία με την εφαρμογή σύγχρονης τεχνολογίας θα αξιοποιούσε τα υφιστάμενα κοιτάσματα χαλκού και άλλων μετάλλων στην Κύπρο και στην ευρύτερη περιοχή.

Η Hellenic Copper Mines Ltd δραστηριοποιείται στην εξόρυξη χαλκού στην Κύπρο, καθώς επίσης και στην παραγωγή καθόδων χαλκού, υψηλής ποιότητας (99,999%), με τη μέθοδο της υδρομεταλλουργίας. Τα συνολικά αποθέματα χαλκού σύμφωνα με τωρινές μελέτες ανέρχονται σε 226.000 τόνους, ενώ η επίσημη δυναμικότητα του εργοστασίου φθάνει τους 10.500 τόνους ετησίως.

Παράλληλα με τη μεταλλευτική της παραγωγή πραγματοποιεί και γεωλογικές και μεταλλευτικές έρευνες για ανακάλυψη νέων κοιτασμάτων. Συνεργάζεται επίσης για το σκοπό αυτό με τη συνδεδεμένη της εταιρία East Mediterranean Minerals, ιδιοκτησίας της ΕΜΕ και της Oxiana Resources.

Στο τέλος του 1999 η Ελληνική Μεταλλευτική Εταιρία Λτδ (ΕΜΕ) και η Αυστραλιανή Oxiana Resources, κύριοι μέτοχοι της Hellenic Copper Mines Ltd, αποφάσισαν αύξηση μετοχικού κεφαλαίου με παραίτηση των δικαιωμάτων των παλαιών μετόχων, η οποία καλύφθηκε εξ ολοκλήρου από τη ΜΥΤΙΛΗΝΑΙΟΣ Α.Ε. – ΟΜΙΛΟΣ ΕΠΙΧΕΙΡΗΣΕΩΝ.

Το τίμημα απόκτησης των μετοχών της εν λόγω εταιρίας ανήλθε σε € 5.948 χιλ. και καλύφθηκε εξ ολοκλήρου από την αύξηση μετοχικού κεφαλαίου της ΜΥΤΙΛΗΝΑΙΟΣ Α.Ε. που έλαβε χώρα τον Νοέμβριο του 1999.

Η Hellenic Copper Mines Ltd με τη δραστηριότητά της έχει καταστεί ήδη μία από τις μεγαλύτερες εξαγωγικές βιομηχανίες της Κύπρου, με σημαντικές προοπτικές ανάπτυξης. Η ΜΥΤΙΛΗΝΑΙΟΣ Α.Ε. θεωρεί την ανωτέρω εξαγορά στρατηγική κίνηση μεγάλης σημασίας, η οποία ενδυναμώνει την παρουσία του Ομίλου στο χώρο της μεταλλουργίας.

Οι συμμετοχές των ανωνύμων εταιριών απειμύθησαν σύμφωνα με τις διατάξεις του άρθρου 28 του ΚΒΣ (ΠΔ 186/1992), ήτοι στην τιμή κτήσεως. Οι μετοχές έχουν εξ ολοκλήρου εξοφληθεί. Κατά την τελευταία χρήση η εταιρία δεν προέβη σε διανομή μερίσματος. Δεν υπάρχουν απαιτήσεις και χρέη της εταιρίας έναντι της επιχείρησης.

Η μετοχική σύνθεση της εταιρίας είναι η ακόλουθη:

ΜΕΤΟΧΙΚΗ ΣΥΝΘΕΣΗ – HELLENIC COPPER MINES LTD

	ΑΡΙΘΜΟΣ ΜΕΤΟΧΩΝ	ΠΟΣΟΣΤΟ (%)
ΕΛΛΗΝΙΚΗ ΜΕΤΑΛΛΕΥΤΙΚΗ ΕΤΑΙΡΙΑ ΛΤΔ (ΕΜΕ)	3.121.369	39,16
ΜΥΤΙΛΗΝΑΙΟΣ Α.Ε.-ΟΜΙΛΟΣ ΕΠΙΧΕΙΡΗΣΕΩΝ	2.366.667	26,69
BENWICH HOLDINGS S.A.	754.702	9,47
OXIANA RESOURCES LTD	1.128.326	14,15
MID – EAST MINES	243.988	3,06
ΣΤΕΡΙΝΑ ΚΤΗΜΑΤΙΚΗ	202.511	2,54
HELLENIC INVESTMENT BANK	153.713	1,93
ΣΥΝΟΛΟ	7.971.276	100,00

Το Διοικητικό της Συμβούλιο απαρτίζεται από τους ακόλουθους:

Κωνσταντίνος Λοϊζίδης:	Πρόεδρος
Κωνσταντίνος Ξυδάς:	Διευθύνων Σύμβουλος & Μέλος
Αντώνης Δουμάνογλου:	Αντιπρόεδρος
Μανώλης Τριανταφύλλου:	Μέλος
Ρόης Γαβριάς:	Μέλος
Owen L. Hegarty:	Μέλος
Χριστόδουλος Μηλιώτης:	Μέλος

Τα συνοπτικά οικονομικά στοιχεία της εταιρίας για την τριετία 2000 - 2002*, είναι τα ακόλουθα:

ΠΙΝΑΚΑΣ ΣΥΝΟΠΤΙΚΩΝ ΟΙΚΟΝΟΜΙΚΩΝ ΣΤΟΙΧΕΙΩΝ – HELLENIC COPPER MINES LTD

	2000	2001	2002
Απαιτήσεις	154.214,67	357.993,19	429.376,13
Κυκλοφορούν Ενεργητικό	10.485.057,96	11.715.181,95	11.283.629,85
Μετοχικό Κεφάλαιο	12.181.625,97	13.862.124,37	13.862.124,37
Ίδια Κεφάλαια	6.070.574,76	3.843.505,97	4.090.643,90
Βραχυπρόθεσμες Τραπεζικές Υποχρεώσεις	7.852.137,34	5.069.922,08	5.504.040,11
Σύνολο Υποχρεώσεων			28.452.949,89
Κύκλος Εργασιών	10.342.057,96	12.148.849,39	8.300.921,71
Μικτά Κέρδη	1.754.127,95	1.184.805,81	(1.173.005,23)
Κέρδη Προ Φόρων	(2.713.495,82)	(4.006.199,85)	(565.981,91)

* Η σύνταξη των οικονομικών καταστάσεων έγινε σε Κυπριακές Λίρες (CY) και η μετατροπή των ποσών σε Δρχ. έγινε με βάση την επίσημη τιμή fixing του ξένου νομίσματος της 31/12/2000 δηλαδή, CY / Δρχ. = 550, την επίσημη τιμή ECB του ξένου νομίσματος της 31/12/2001 δηλαδή CY / Δρχ. = 592,56 και την επίσημη τιμή ECB του ξένου νομίσματος της 31/12/2002, δηλαδή Ευρώ / CY = 0,57316

ΜΥΤΙΛΗΝΑΙΟΣ – ΠΑΡΑΓΩΓΗ ΚΑΙ ΕΜΠΟΡΙΑ ΗΛΕΚΤΡΙΚΗΣ ΕΝΕΡΓΕΙΑΣ Α.Ε.

(MYTILINEOS-POWER GENERATION AND SUPPLIES S.A.) - ΠΟΣΟΣΤΟ ΣΥΜΜΕΤΟΧΗΣ 67%

Η εταιρία εδρεύει στον Δήμο Αμαρουσίου, οδός Πατρόκλου 5-7.

Σκοπός της εταιρίας είναι :

- ♦ Η κατασκευή και εκμετάλλευση σταθμών παραγωγής ηλεκτρικής και θερμικής ενέργειας, καθώς και η εμπορία εν γένει ηλεκτρικής ενέργειας στην Ελλάδα και το εξωτερικό. Για το σκοπό αυτό η εταιρία εκπονεί μελέτες σκοπιμότητας παραγωγικών διαδικασιών, εκμετάλλευσης σταθμών παραγωγής ηλεκτρικής ενέργειας και θερμότητας κάθε είδους (θερμικοί, συμπαραγωγής, υδροηλεκτρικοί, υβριδικοί, αιολικοί κλπ.), καθώς και μελέτες εμπορικής εκμετάλλευσης της ηλεκτρικής και θερμικής ενέργειας στην Ελλάδα ή το εξωτερικό. Η εταιρία επενδύει ή συμμετέχει σε επενδύσεις, κατασκευάζει, λειτουργεί και εκμεταλλεύεται σταθμούς και εγκαταστάσεις ηλεκτρικής ενέργειας και θερμότητας στην Ελλάδα ή το εξωτερικό. Η εταιρία παράγει, εισάγει ή ανταλλάσσει ηλεκτρική ενέργεια και θερμότητα με σκοπό την εμπορία στην Ελλάδα και το εξωτερικό.
- ♦ Η παροχή υπηρεσιών προς τρίτους σχετικά με τη μελέτη, παραγωγή και εκμετάλλευση ηλεκτρικής ενέργειας.

Το Μετοχικό Κεφάλαιο της Εταιρίας ανέρχεται σε € 858.000 διαιρεμένο σε 286.000 μετοχές ονομαστικής αξίας € 3 εκάστη.

Η μετοχική σύνθεση της εταιρίας είναι η ακόλουθη:

ΜΕΤΟΧΙΚΗ ΣΥΝΘΕΣΗ – ΜΥΤΙΛΗΝΑΙΟΣ ΠΑΡΑΓΩΓΗ & ΕΜΠΟΡΙΑ ΗΛΕΚΤΡΙΚΗΣ ΕΝΕΡΓΕΙΑΣ Α.Ε.

	ΑΡΙΘΜΟΣ ΜΕΤΟΧΩΝ	ΠΟΣΟΣΤΟ (%)
ΜΥΤΙΛΗΝΑΙΟΣ Α.Ε.-ΟΜΙΛΟΣ ΕΠΙΧΕΙΡΗΣΕΩΝ	191.620	67
ΜΕΤΑΛΛΙΚΑΙ ΚΑΤΑΣΚΕΥΑΙ ΕΛΛΑΔΟΣ Α.Ε. «ΜΕΤΚΑ»	94.380	33
ΣΥΝΟΛΟ	286.000	100

Το Διοικητικό της Συμβούλιο απαρτίζεται από τους ακόλουθους:

Ιωάννης Δεσύπρης:	Πρόεδρος
Σταμάτιος Γιαννακόπουλος:	Αντιπρόεδρος
Απόστολος Μπασβολέας:	Μέλος
Νικόλαος Μουσάς:	Μέλος
Νικόλαος Μπακιρτζόγλου:	Μέλος

ΠΙΝΑΚΑΣ ΣΥΝΟΠΤΙΚΩΝ ΟΙΚΟΝΟΜΙΚΩΝ ΣΤΟΙΧΕΙΩΝ

– ΜΥΤΙΛΗΝΑΙΟΣ ΠΑΡΑΓΩΓΗ & ΕΜΠΟΡΙΑ ΗΛΕΚΤΡΙΚΗΣ ΕΝΕΡΓΕΙΑΣ Α.Ε. (ποσά σε €)

	2002
Απαιτήσεις	81.907,58
Κυκλοφορούν Ενεργητικό	205.968,66
Μετοχικό Κεφάλαιο	858.000,00
Ίδια Κεφάλαια	(18.941,90)
Σύνολο Υποχρεώσεων	472.018,52
Κύκλος Εργασιών	16.427,99
Μικτά Κέρδη	16.427,99
Κέρδη Προ Φόρων	(876.941,90)

(ΜΥΤΙΛΗΝΑΙΟΣ ΑΙΟΛΙΚΗ ΕΝΕΡΓΕΙΑΚΗ ΕΛΛΑΔΟΣ Α.Ε.) - ΠΟΣΟΣΤΟ ΣΥΜΜΕΤΟΧΗΣ 56%

Η εταιρία εδρεύει στον Δήμο Αμαρουσίου, οδός Πατρόκλου 5-7.

Σκοπός της εταιρίας είναι :

- Η ανάπτυξη, κατασκευή, λειτουργία και εκμετάλλευση σταθμών παραγωγής ηλεκτρικής ενέργειας με βάση το αιολικό δυναμικό.
- Η παροχή υπηρεσιών προς τρίτους σχετικά με τη μελέτη, παραγωγή και εκμετάλλευση ηλεκτρικής ενέργειας με βάση το αιολικό δυναμικό.
- Η συμμετοχή σε οποιαδήποτε υφιστάμενη ή συσταθσόμενη εταιρία ή επιχείρηση οποιασδήποτε μορφής, με οποιονδήποτε σκοπό, στην ημεδαπή και την αλλοδαπή.
- Η ίδρυση θυγατρικών εταιριών ή επιχειρήσεων και η συγκρότηση κοινοπραξιών με οποιονδήποτε σκοπό, στην ημεδαπή και την αλλοδαπή.
- Η συνεργασία με οποιαδήποτε νομική μορφή με οποιοδήποτε φυσικό ή νομικό πρόσωπο.

Το Μετοχικό Κεφάλαιο της Εταιρίας ανέρχεται σε € 900.000 διαιρημένο σε 900.000 μετοχές.

ΜΕΤΟΧΙΚΗ ΣΥΝΘΕΣΗ – ΑΙΟΛΙΚΗ ΕΝΕΡΓΕΙΑΚΗ ΕΛΛΑΔΟΣ Α.Ε

	ΑΡΙΘΜΟΣ ΜΕΤΟΧΩΝ	ΠΟΣΟΣΤΟ (%)
ΜΥΤΙΛΗΝΑΙΟΣ Α.Ε.-ΟΜΙΛΟΣ ΕΠΙΧΕΙΡΗΣΕΩΝ	504.000	56
ΜΕΤΑΛΛΙΚΑΙ ΚΑΤΑΣΚΕΥΑΙ ΕΛΛΑΔΟΣ Α.Ε. «ΜΕΤΚΑ»	216.000	24
ΔΙΕΘΝΕΙΣ ΤΕΧΝΟΛΟΓΙΚΕΣ ΕΦΑΡΜΟΓΕΣ Α.Ε. (ΙΤΑ)	180.000	20
ΣΥΝΟΛΟ	900.000	100

Το Διοικητικό της Συμβούλιο απαρτίζεται από τους ακόλουθους:

Ιωάννης Δεσύπρης:	Πρόεδρος & Διευθύνων Σύμβουλος
Σταμάτιος Γιαννακόπουλος:	Αντιπρόεδρος
Απόστολος Μπασβολέας:	Μέλος
Νικόλαος Μουσάς:	Μέλος
Αντώνιος Γερασίμου:	Μέλος

ΠΙΝΑΚΑΣ ΣΥΝΟΠΤΙΚΩΝ ΟΙΚΟΝΟΜΙΚΩΝ ΣΤΟΙΧΕΙΩΝ

– ΜΥΤΙΛΗΝΑΙΟΣ ΑΙΟΛΙΚΗ ΕΝΕΡΓΕΙΑΚΗ Α.Ε. (ποσά σε €)

	2002
Απαιτήσεις	2.379,31
Κυκλοφορούν Ενεργητικό	58.343,33
Μετοχικό Κεφάλαιο	900.000,00
Ίδια Κεφάλαια	690.116,65
Σύνολο Υποχρεώσεων	121,62
Κύκλος Εργασιών	0,00
Μικτά Κέρδη	0,00
Κέρδη Προ Φόρων	(209.883,35)

6.2 Διεταιρικές Συναλλαγές

Οι διεταιρικές πωλήσεις της Εταιρίας με τις θυγατρικές της, οι οποίες σημειώνεται ότι αντιπροσωπεύουν μικρό ποσοστό των συνολικών πωλήσεων και αντίστοιχα οι διεταιρικές απαιτήσεις και υποχρεώσεις για τη χρήση 2002, διαμορφώθηκαν ως εξής:

ΠΙΝΑΚΑΣ ΔΙΕΤΑΙΡΙΚΩΝ ΠΩΛΗΣΕΩΝ ΓΙΑ ΤΗ ΧΡΗΣΗ 2002 (ποσά σε €)

ΠΩΛΟΥΣΑ ΕΤΑΙΡΙΑ	ΑΓΟΡΑΖΟΥΣΑ ΕΤΑΙΡΙΑ								
	ΜΥΤΙΛΗΝΑΙΟΣ Α.Ε.	ΕΛΕΜΚΑ Α.Ε.	ΣΙΔΗΡ/ΚΗ Α.Ε.	STANMED TRADING LTD	R.D.A	SOMETRA S.A.	ΜΕΤΚΑ Α.Ε.	TCB	RODAX
ΜΥΤΙΛΗΝΑΙΟΣ Α.Ε.		33.856,19	7.161,96	194.113,84	-	33.632.618,04	54.458,09	310.778,79	-
STANMED TRADING LTD	8.004.171,74					91.929,05	42.492,94		
R.D.A	262.804,91						208.177,62		64.626,63
SOMETRA S.A.	36.067.748,31								
ΣΙΔΗΡΟΜΕΤ/ΚΗ Α.Ε.	-								
ΕΛΕΜΚΑ Α.Ε.	-								
ΜΕΤΚΑ Α.Ε.	5.483.116,21	34.487,16		238.944,44					
TCB	-								
RODAX	-								
ΣΥΝΟΛΟ	49.817.841,20	68.343,35	7.161,96	433.058,28	-	33.724.547,09	305.128,65	310.778,79	64.626,63
ΓΕΝΙΚΟ ΣΥΝΟΛΟ									84.731.485,95

ΠΙΝΑΚΑΣ ΔΙΕΤΑΙΡΙΚΩΝ ΑΠΑΙΤΗΣΕΩΝ/ΥΠΟΧΡΕΩΣΕΩΝ ΓΙΑ ΤΗ ΧΡΗΣΗ 2002 (ποσά σε €)

ΕΤΑΙΡΙΑ ΕΧΟΥΣΑ ΤΗΝ ΥΠΟΧΡΕΩΣΗ	ΕΤΑΙΡΙΑ ΕΧΟΥΣΑ ΤΗΝ ΑΠΑΙΤΗΣΗ								
	ΜΥΤΙΛΗΝΑΙΟΣ Α.Ε.	ΕΛΕΜΚΑ Α.Ε.	ΣΙΔΗΡ/ΚΗ Α.Ε.	STANMED TRADING LTD	R.D.A	SOMETRA S.A.	ΜΕΤΚΑ Α.Ε.	TCB	RODAX
ΜΥΤΙΛΗΝΑΙΟΣ Α.Ε.		7.490,38	7.436,88	8.572.413,33	-	15.727.448,54	-	21.539,94	
STANMED TRADING LTD	-					39.760,66			
R.D.A	-								
SOMETRA S.A.	-								
ΣΙΔΗΡΟΜΕΤ/ΚΗ Α.Ε.	-								
ΕΛΕΜΚΑ Α.Ε.	4.108,58								
ΜΕΤΚΑ Α.Ε.	927.725,31	12.124,22		8.620.770,83	3.786.535,92				
TCB	-								
RODAX	-								
ΣΥΝΟΛΟ	931.833,89	19.614,60	7.436,88	17.193.184,16	3.786.535,92	15.767.209,20	-	21.539,94	
ΓΕΝΙΚΟ ΣΥΝΟΛΟ									37.727.354,59

7. Προοπτικές της Εταιρίας

7.1 Προοπτικές της Εταιρίας

Σήμερα οι δραστηριότητες της ΜΥΤΙΛΗΝΑΙΟΣ Α.Ε. - ΟΜΙΛΟΣ ΕΠΙΧΕΙΡΗΣΕΩΝ επεκτείνονται σταδιακά από τους παραδοσιακούς τομείς του διεθνούς εμπορίου μετάλλων – μεταλλευμάτων και τη μεταλλουργία, στους τομείς της ενέργειας και των αμυντικών εξοπλισμών. Αναλυτικότερα:

Μεταλλουργία & Διεθνές Εμπόριο Μετάλλων-Μεταλλευμάτων

Στον τομέα της μεταλλουργίας, ο Όμιλος έχει εξαγοράσει από το 1999 την εταιρία SOMETRA S.A. στη Ρουμανία και σχεδιάζει να πραγματοποιήσει ένα μακροπρόθεσμο πρόγραμμα επενδύσεων ύψους 30 εκατ. δολαρίων που αφορά στον εκσυγχρονισμό του εργοστασίου της SOMETRA με στόχο να φθάσει την ετήσια παραγωγή στους 120.000 τόνους μολύβδου, ψευδαργύρου, εξαντλώντας την παραγωγική του δυναμικότητα και εξασφαλίζοντας συγχρόνως, τη μακρόχρονη και κερδοφόρο εκμετάλλευσή του.

Επίσης ο Όμιλος μέσω μακροχρόνιων συμβολαίων ελέγχει σημαντικό τμήμα της παραγωγής του μεταλλευτικού συγκροτήματος RTB-BOR στη Σερβία, του μεγαλύτερου καθετοποιημένου συγκροτήματος επεξεργασίας και μεταποίησης χαλκού στη δυτική Ευρώπη. Στα άμεσα σχέδια του Ομίλου είναι η εξαγορά του ανωτέρω μεταλλουργικού συγκροτήματος, εφόσον προχωρήσει η διαδικασία ιδιωτικοποιήσεώς του, στοχεύοντας στην ισχυροποίηση της θέσης του Ομίλου στις διεθνείς αγορές.

Τέλος ο Όμιλος συμμετέχει στην Hellenic Copper Mines Ltd. στην Κύπρο, με ποσοστό 29,69%. Η HCM δραστηριοποιείται στην εξόρυξη χαλκού, υψηλής ποιότητας (99,999%), με τη φιλική προς το περιβάλλον μέθοδο της υδρομεταλλουργίας ενώ συνεχίζεται η αναζήτηση περαιτέρω ενίσχυσης της θέσης της Εταιρίας στον χώρο της παραγωγής χαλκού, αλλά και άλλων επενδυτικών ευκαιριών στην ευρύτερη περιοχή των Βαλκανίων.

Στο διεθνές εμπόριο μετάλλων-μεταλλευμάτων, που αποτελεί το παραδοσιακό αντικείμενο του Ομίλου, στόχος είναι η γεωγραφική επέκταση των δραστηριοτήτων, καθώς και η επαύξηση των συνεργασιών που υπάρχουν ήδη στην ευρύτερη περιοχή της νοτιοανατολικής Ευρώπης.

Ενέργεια

Οι προοπτικές του Ομίλου στην παραγωγή και εμπορία ενέργειας διαγράφονται πολύ καλές.

Με την έγκριση των περιβαλλοντικών όρων από το ΥΠΕΧΩΔΕ, η μελέτη των οποίων παρουσιάστηκε τόσο στις Αρχές του Βόλου και της Μαγνησίας όσο και στα συναρμόδια Υπουργεία, ολοκληρώθηκε από τον Όμιλο η βασική προετοιμασία για την υλοποίηση της επένδυσης του θερμοηλεκτρικού σταθμού παραγωγής και εμπορίας ηλεκτρικής ενέργειας 400MW στο Βόλο.

Αναμένεται η εκκίνηση της κατασκευής του σταθμού, ένα έργο του οποίου η υλοποίηση θα διαρκέσει 2.5 χρόνια και θα αποτελέσει ορόσημο στην παραγωγή και πώληση ενέργειας από ιδιώτη επενδυτή.

Παράλληλα όσον αφορά στις ανανεώσιμες πηγές ενέργειας ξεκινά εντός του 2003 η υλοποίηση των δύο, καταρχήν, αιολικών πάρκων συνολικής ισχύος 27MW με ορίζοντα υλοποίησης 1.5 έτους.

Έπονται και τα 4 αιολικά πάρκα στην Εύβοια ισχύος 50MW, η υλοποίηση των οποίων αναμένεται να αρχίσει το 2004 ακολουθούμενη από το αιολικό πάρκο στην Άνδρο ισχύος 15MW.

Ο Όμιλος επίσης διερευνά νέες περιοχές εγκατάστασης ανεμογεννητριών για αρκετές δε από αυτές έχει υποβάλλει σχετικές αιτήσεις αδειοδότησης στη ΠΑΕ.

Άμυνα

Η Αμυντική Βιομηχανία είναι ένας στρατηγικός τομέας στον οποίο ο Όμιλος σχεδιάζει να επιδείξει σημαντική παρουσία, αναπτύσσοντας τη δραστηριότητα αυτή επί του παρόντος μέσω της ΜΕΤΚΑ Α.Ε. και της ΕΛΒΟ και μελλοντικά μέσω άλλων εταιριών και συναφών δραστηριοτήτων του Αμυντικού Τομέα που σκοπεύει να επεκταθεί. Δεδομένου ότι οι αμυντικές δαπάνες στην Ελλάδα είναι πολύ σημαντικές, η ελληνική κυβέρνηση υιοθέτησε μία νέα πολιτική επηρεάζοντας ριζικά τον τομέα των αμυντικών εξοπλισμών, αυξάνοντας σημαντικά το ποσοστό της Ελληνικής Προστιθέμενης Αξίας (ΕΠΙΑ) που αντιπροσωπεύει τη συμμετοχή των Ελληνικών Βιομηχανιών από 10-15% που ήταν μέχρι σήμερα, σε 25%, με προοπτική το εν λόγω ποσοστό να αυξηθεί ακόμα περισσότερο στο μέλλον.

Ήδη εξετάζεται από το Υπουργείο Εθνικής Αμύνης (ΥΕΘΑ), κατόπιν σχετικής πρότασης του Ομίλου Μυτιληναίου, να γίνει υποχρεωτική η συμμετοχή της Ελληνικής Βιομηχανίας σε ποσοστό ΕΠΑ 40% κατ' ελάχιστον ποσοστό.

Μετά την έγκριση από την Κυβέρνηση του Πενταετούς Μεσοπρόθεσμου Εξοπλιστικού Προγράμματος, το συνολικό ύψος των προγραμμάτων στα οποία ο Όμιλος διεκδικεί σημαντική συμμετοχή, σύμφωνα με τις παρούσες και τις μελλοντικά σχεδιαζόμενες κατασκευαστικές δυνατότητές του, ανέρχεται στο ποσόν των 8,8 Δισ. ευρώ (3,0 Τρισ. Δρχ.) περίπου. Το ποσοστό συμμετοχής του Ομίλου στα εν λόγω προγράμματα εκτιμάται στο 20% περίπου, ήτοι 1,76 Δισ. ευρώ (600 Δισ. Δρχ.) περίπου.

Την παρούσα περίοδο, για πολλά από αυτά τα Αμυντικά Προγράμματα, ο Όμιλος Μυτιληναίου βρίσκεται σε επαφή με τους ξένους κύριους κατασκευαστές αμυντικού υλικού οι οποίοι είναι προμηθευτές των Ελληνικών Ε.Δ., προκειμένου να επιτύχει μεγάλο υποκατασκευαστικό έργο ή και συμπαραγωγή οπλικών συστημάτων στα πλαίσια των Αντισταθμιστικών Ωφελημάτων και για τις δύο εταιρίες (ΜΕΤΚΑ – ΕΛΒΟ).

Συγκεκριμένα, η ΜΕΤΚΑ, συμμετέχει και έχει υπογράψει πολύ σημαντικές συμφωνίες, όπως με την εταιρία ΚΜW η οποία επέλεξε από το ΥΕΘΑ και της ανετέθη η κατασκευή - προμήθεια των 170 Αρμάτων Μάχης και των οχημάτων υποστήριξής τους, με υποκατασκευαστικό έργο για την ΜΕΤΚΑ άνω των €110,0 Μιο, με την Εταιρία HDW για την κατασκευή τμήματος του ανθεκτικού κύτους των Υ/Β 209 στο οποίο θα εγκατασταθεί το σύστημα αερόβιας πρόωσης, ενώ παράλληλα διαπραγματεύεται με υποψήφιους προμηθευτές των Ε.Δ. την συμμετοχή της στα νέα προγράμματα που συμπεριλαμβάνονται στο νέο ΕΜΠΑΕ, όπως είναι τα Αμφίβια Τεθωρακισμένα Οχήματα, τα Κινητά Νοσοκομεία, τις νέες Τορπίλες, τα Συστήματα Αντιαεροπορικής Άμυνας, τα Τεθωρακισμένα Οχήματα Μάχης Μηχανικού, τις γέφυρες κάλυψης ξηρών κωλυμάτων. και άλλα προγράμματα μικρότερου μεγέθους. Τέλος εκτιμάται ότι ένα σημαντικό κομμάτι της κατασκευής του Τεθωρακισμένου Οχήματος «ΚΕΝΤΑΥΡΟΣ» κατασκευής ΕΛΒΟ θα ανατεθεί στην ΜΕΤΚΑ.

Για τα παραπάνω έργα η απαιτούμενη υποδομή και ο νέος, τεχνολογίας αιχμής εξοπλισμός, ανέρχονται σε πολλά εκατομμύρια Ευρώ.

Πέραν των ανωτέρω, και με την εμπειρία που έχει αποκτηθεί από την επιτυχή ολοκλήρωση του αντιστοίχου Ελληνικού προγράμματος, η ΜΕΤΚΑ διεκδικεί σημαντικό υποκατασκευαστικό έργο από τις εταιρίες Raytheon και Lockheed – Martin για τα προγράμματα PATRIOT ξένων χωρών.

Η Ελληνική Βιομηχανία Οχημάτων Α.Β.Ε. (ΕΛΒΟ), είναι μια στρατηγικής σημασίας εταιρία με διπλή επιχειρηματική και εμπορική αποστολή όσον αφορά στην παροχή υπηρεσιών και προϊόντων Στρατιωτικής χρήσης για τις Ελληνικές Ένοπλες Δυνάμεις και στην παραγωγή εμπορικού τύπου προϊόντων.

Ο Όμιλος Μυτιληναίου, μέσω αυτής, αύξησε τις κατασκευαστικές του δυνατότητες στην παραγωγή Αμυντικού Υλικού, δεδομένου ότι οι συνέργιες των δύο εταιριών ΜΕΤΚΑ Α.Ε. και ΕΛΒΟ είναι πολύ μεγάλες, χωρίς να υπάρχει αλληλοεπικάλυψη των κατασκευαστικών τους ρόλων και ως εκ τούτου δημιουργήθηκαν πολύ ευνοϊκές προοπτικές για ανάληψη σημαντικού υποκατασκευαστικού έργου στα Αμυντικά Προγράμματα των Ε.Δ.

Συγκεκριμένα, αύξησε σημαντικά το ποσοστό συμμετοχής του στο πρόγραμμα της προμήθειας των 170 Αρμάτων Μάχης, λαμβανομένων υπόψη των δυνατοτήτων και των εμπειριών της ΕΛΒΟ στην τελική συναρμολόγηση και στην ενσωμάτωση συστημάτων (Assembly & System Integration) σε παρόμοιου είδους εξοπλισμό.

Εκτιμάται ότι οι προοπτικές που παρουσιάζονται για ένα μεγάλο ποσοστό συμπαραγωγής του Ομίλου Μυτιληναίου είναι πολύ ευνοϊκές, δεδομένων και των λοιπών προγραμμάτων, όπως τα προγράμματα προμήθειας Αμφιβίων Τεθωρακισμένων, κοινών οχημάτων, κινητών γεφυρών, οχημάτων Μηχανικού, εκσυγχρονισμός των υπάρχοντων αρμάτων και λοιπών οχημάτων, κλπ., καθώς και άλλα προγράμματα που περιλαμβάνει το εγκριθέν νέο ΕΜΠΑΕ των Ελληνικών Ε.Δ., για τα οποία ευρίσκεται ήδη στο στάδιο των διαπραγματεύσεων με κατασκευαστικούς οίκους του εξωτερικού.

Η ΕΛΒΟ αποδίδει μεγάλη σημασία στην επίτευξη υψηλού ποσοστού Ελληνικής Προστιθέμενης Αξίας στα προϊόντα της και έχει σαν σκοπό την ανάπτυξη σύγχρονης τεχνολογίας με απώτερο σκοπό την αύξηση των κατασκευαστικών δυνατοτήτων της, για να μειωθεί η εξάρτησή της από τους ξένους προμηθευτές και η συνεχής απώλεια συναλλάγματος.

Όσον αφορά την τρέχουσα χρήση έτους 2003, αναμένεται σημαντική αντιστροφή της πτωτικής τάσης του κύκλου εργασιών, περαιτέρω διεύρυνση της κερδοφορίας και ακόμη μεγαλύτερη βελτίωση όλων των χρηματοοικονομικών δεικτών.

Για το 2004 η τάση θα συνεχιστεί ενώ αναμένεται στο άμεσο μέλλον η από μακρού χρόνου συμφωνηθείσα και προαναγγελθείσα σύμβαση του ΤΟΜΑ ΚΕΝΤΑΥΡΟΣ και των μακροχρονίων συμφωνιών – πλαίσιο με το ΥΕΘΑ, οι οποίες, παράλληλα με τις προγραμματιζόμενες εξαγωγές στις γειτονικές χώρες εξασφαλίζουν την ανταγωνιστικότητα και το μέλλον της ΕΛΒΟ για πολλά χρόνια.

Ως αποτέλεσμα της ενδυνάμωσης της ΕΛΒΟ και της λειτουργίας της με ιδιωτικοοικονομικά κριτήρια, προκύπτει ότι σύντομα θα πληροί τα κριτήρια εισαγωγής της στο Χρηματιστήριο Αξιών Αθηνών, με σκοπό την άντληση των απαραίτητων κεφαλαίων για την υλοποίηση των επενδύσεων και την διασφάλιση της αναπτυξιακής της πορείας.

8. Εξέλιξη της Τιμής της Μετοχής και Μερισματική Πολιτική

8.1 Μερισματική Πολιτική

Η μερισματική πολιτική που ακολούθησε η Εταιρία κατά την προηγούμενη τριετία παρουσιάζεται στον πίνακα που ακολουθεί:

ΠΙΝΑΚΑΣ ΜΕΡΙΣΜΑΤΙΚΗΣ ΠΟΛΙΤΙΚΗΣ (ποσά σε €)

	2000	2001	2002
Κέρδη Μετά Από Φόρους	29.975.597,24	2.572.438,56	5.012.578,68
Συνολικό Μέρισμα	11.891.515,77	2.431.220,40	2.026.017,00
% Επί των Κερδών	39,67	94,51	40,42

Για τη χρήση 2002, το συνολικά διανεμόμενο μέρισμα ανέρχεται στο ποσό των € 2.026.017,00. Πάγια πολιτική της Εταιρίας, όπως προβλέπεται και από τον νόμο 2190/1920, είναι η διανομή μερίσματος που θα αντιστοιχεί σε ποσοστό τουλάχιστον 35% επί των κερδών προ φόρων, αφαιρουμένων των εταιρικών βαρών, του τακτικού αποθεματικού και του αναλογούντος φόρου, ή το 6% επί του καταβεβλημένου μετοχικού της κεφαλαίου αφαιρουμένου του αναλογούντος φόρου, όποιο ποσό εκ των δύο είναι μεγαλύτερο. Το μέρισμα καταβάλλεται στους μετόχους εντός δύο μηνών από την Επίσημη Τακτική Γενική Συνέλευση των Μετόχων που ενέκρινε τις επίσιες οικονομικές καταστάσεις της εταιρίας. Η Εταιρία στη διαμόρφωση της μερισματικής της πολιτικής, πέρα από την εξασφάλιση ικανοποιητικού μερίσματος για τους μετόχους, θα συνυπολογίσει την αναμενόμενη σημαντική αύξηση των μεγεθών της και τη συνεπακόλουθη ανάγκη της για κεφάλαιο κίνησης.

8.2 Κέρδη ανά Μετοχή

Τα κέρδη ανά μετοχή για την περίοδο 1996-2002, παρουσιάζονται στον ακόλουθο πίνακα:

ΠΙΝΑΚΑΣ ΚΕΡΔΩΝ ΑΝΑ ΜΕΤΟΧΗ (ποσά σε €)

ΜΗΤΡΙΚΗ ΕΤΑΙΡΙΑ

ΕΤΟΣ	ΚΑΘΑΡΑ ΚΕΡΔΗ ΠΡΟ ΦΟΡΩΝ	ΣΤΑΘΜΙΣΜΕΝΟΣ ΑΡΙΘΜΟΣ ΜΕΤΟΧΩΝ	ΚΕΡΔΗ ΑΝΑ ΜΕΤΟΧΗ ΠΡΟ ΦΟΡΩΝ
1996	2.794.520,98	10.048.880	0,28
1997	4.797.452,36	17.774.847	0,27
1998	6.178.885,49	40.520.340	0,15
1999	35.397.376,60	57.403.815	0,61
2000	36.843.653,04	63.616.934	0,61
2001	9.516.408,57	40.520.340	0,23
2002	6.107.713,25	40.520.340	0,15

ΠΙΝΑΚΑΣ ΚΕΡΔΩΝ ΑΝΑ ΜΕΤΟΧΗ (ποσά σε €)

ΕΝΟΠΟΙΗΜΕΝΑ ΜΕΓΕΘΗ

ΕΤΟΣ	ΚΑΘΑΡΑ ΚΕΡΔΗ ΠΡΟ ΦΟΡΩΝ	ΣΤΑΘΜΙΣΜΕΝΟΣ ΑΡΙΘΜΟΣ ΜΕΤΟΧΩΝ	ΚΕΡΔΗ ΑΝΑ ΜΕΤΟΧΗ ΠΡΟ ΦΟΡΩΝ
1996	3.653.112,32	10.048.880	0,36
1997	7.116.567,04	17.774.847	0,40
1998	12.335.704,33	40.520.340	0,30
1999	45.759.727,63	57.403.815	0,79
2000	40.749.941,98	63.616.934	0,64
2001	29.676.181,77	40.520.340	0,73
2002	17.595.716,02	40.520.340	0,43

Σημείωση: Τα κέρδη ανά μετοχή έχουν υπολογισθεί βάσει του σταθμισμένου αριθμού μετοχών. Για τη στάθμιση του αριθμού των μετοχών ελήφθησαν υπόψη οι αυξήσεις του μετοχικού κεφαλαίου της Εταιρίας με καταβολή μετρητών, καθώς και οι κεφαλαιοποιήσεις αποθεματικών.

8.3 Η Πορεία της Μετοχής

Η Εταιρία εισήχθη στην Παράλληλη Αγορά του Χ.Α.Α. τον Ιούλιο του 1995. Τον Αύγουστο του 1997 προχώρησε σε αύξηση του μετοχικού της κεφαλαίου με δημόσια εγγραφή και μετάταξη των μετοχών της από την Παράλληλη στην Κύρια Αγορά του Χ.Α.Α. Οι μετοχές της Εταιρίας είναι ελεύθερα διαπραγματεύσιμες στο Χρηματιστήριο Αξιών και χαρακτηρίζονται από υψηλή εμπορευσιμότητα. Η τιμή κλεισίματος της μετοχής την 31/12/2002, διαμορφώθηκε στα € 2,08.

Αξιοσημείωτος είναι και ο αυξημένος μέσος όγκος συναλλαγών για την περίοδο (01/01/2002 – 31/12/2002) ο οποίος φθάνει τα 57.435 τμχ. ημερησίως.

Η μετοχή της ΜΥΤΙΛΗΝΑΙΟΣ Α.Ε. συμμετέχει στους παρακάτω δείκτες:
Γενικό Δείκτη Κύριας Αγοράς (ASE General Index Composite – ASE), Δείκτη Χονδρικού Εμπορίου, FTSE/ASE Mid 40 Index, FTSE/ASE 140 Index.

Τα συνοπτικά στατιστικά στοιχεία που αφορούν την εξέλιξη της μετοχής κατά την περίοδο 01/01/2002 έως 31/12/2002, παρουσιάζονται στον πίνακα που ακολουθεί, καθώς και στα διαγράμματα που παρατίθενται παρακάτω.

ΧΡΗΜΑΤΙΣΤΗΡΙΑΚΑ ΣΤΟΙΧΕΙΑ ΜΕΤΟΧΗΣ ΤΗΣ ΜΥΤΙΛΗΝΑΙΟΣ

Μέση τιμή	€ 3,65
Κατώτατη τιμή	€ 2,08
Ανώτατη τιμή	€ 5,60
Μέσος ημερήσιος όγκος συναλλαγών	57.435 τμχ.
Καθαρό μέρισμα μετοχής χρήσης 2002	€ 0,05

ΣΤΑΤΙΣΤΙΚΑ ΣΤΟΙΧΕΙΑ ΜΕΤΟΧΗΣ

Τιμή Εισαγωγής	€ 3,52
Τιμή Κλεισίματος 31/12/1997	€ 3,74
Τιμή Κλεισίματος 31/12/1998	€ 11,10
Τιμή Κλεισίματος 31/12/1999	€ 8,10
Τιμή Κλεισίματος 31/12/2000	€ 8,94
Τιμή Κλεισίματος 31/12/2001	€ 5,18
Τιμή Κλεισίματος 31/12/2002	€ 2,08
Απόδοση 31/12/1997 – 31/12/1998	197,1%
Απόδοση 31/12/1998 – 31/12/1999	237,03%
Απόδοση 31/12/1999 – 31/12/2000	-77,01%
Απόδοση 31/12/2000 – 31/12/2001	-42,05%
Απόδοση 31/12/2001 – 31/12/2002	-59,84%
Μέγιστη Τιμή (31/12/2001 – 31/12/2002)	€ 5,60
Ελάχιστη Τιμή (31/12/2001 – 31/12/2001)	€ 2,08
Μέση Τιμή (31/12/2001 – 31/12/2002)	€ 3,65
Μέσος Όγκος Συναλλαγών (31/12/2001 – 31/12/2002)	57.435 τμχ.

Διάγραμμα της Πορείας της Μετοχής και της Εξέλιξης του Όγκου Συναλλαγών (01/01/02 - 31/12/02)

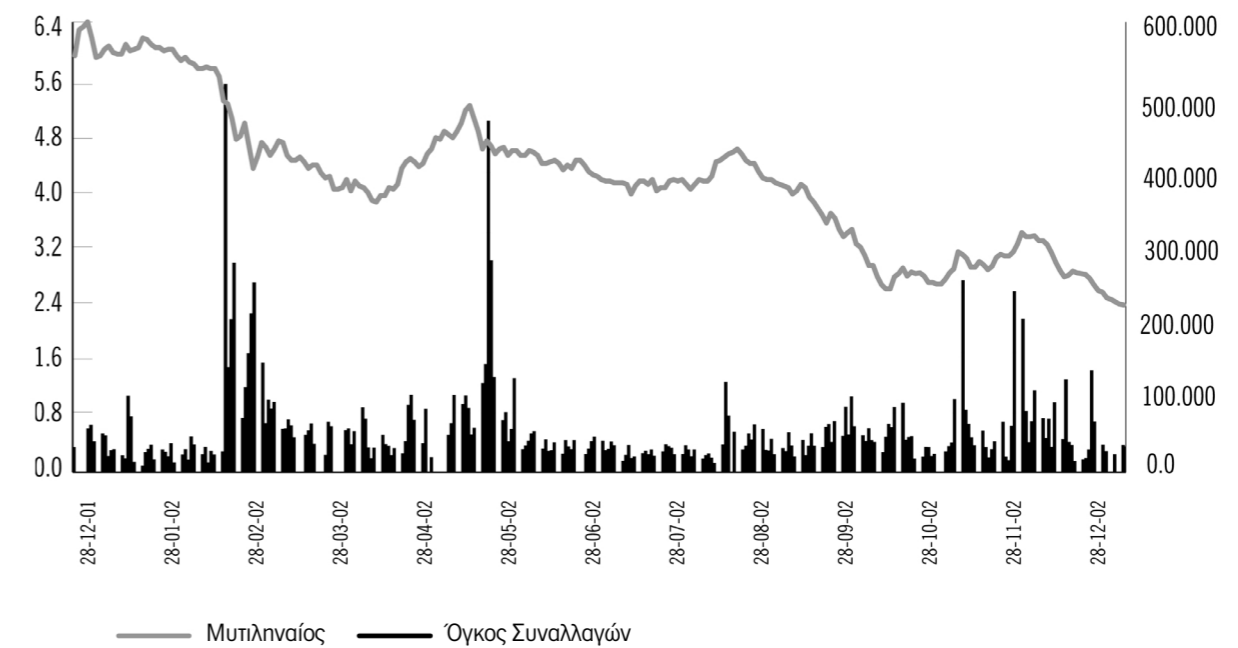

Διάγραμμα της Πορείας της Μετοχής και του Γενικού Δείκτη του Χ.Α. (01/01/02 - 31/12/02)

